Politika 'YI YAYGINLAŞTIRALIM !

Bayilerde bulamamaktan şikâyetçiydiniz

Politika 13 Marttan itibaren; kentte, köyde, kasabada, fabrikada yurdun her köşesinde

Okurlarımızı kampanyamıza katılmaya çağırıyoruz

Politika
SAVAŞSIZ SÖMÜRÜSÜZ BİR DÜNYA İÇİN

Pazartesi
13
Mart 1978

ADRES:
İstanbul: Yerebatan Caddesi
Taşsavaklar Sok. No 5 Cağaloğlu
Ankara : İzmir Caddesi No 20/27 Kızılay

TELEFONLAR:
İstanbul: 27 77 12 • 27 69 09
Ankara : 17 65 36 • 18 36 88

"Her okur yeni bir okur kazandırsın,,

POLİTİKA'yı yaygınlaştıralım kampanyamızın sloganı **HER OKUR YENİ BİR OKUR KAZANDIRSIN**'dır.

POLİTİKA 13 Mart'tan itibaren baskı miktarını iki katına çıkartıyor. Böylece her sabah, Türkiye'nin her köşesinde Politika'yı bulmak mümkün olacak.

POLİTİKA'nın güçlenmesini, yaygınlaşmasını, demokrasi savaşımına katkısının artmasını istiyorsak, POLİTİKA'YI YAYGINLAŞTIRALIM kampanyasına katılalım.

Kampanyamıza katılan tüm okurlarımızı Politika'ya yeni bir okur kazandırmaya çağırıyoruz. Ayrıntılı bilgiyi bugün 2. Sayfamızdaki Politika'dan Mektupta bulacaksınız.

Baştürk "yeni 12 Martlara izin verilmeyecek,,

12 Mart dönemi tüm yurtta kınandı

★ **CHP'li parlamenterler, 12 Mart faşist dönemini eleştiren «Sakıncalı Piyade» oyununu izlediler**

★ **Yurdun çeşitli bölgelerinde, demokratik kuruluşlar, 12 Mart dönemini yeren bildiriler yayınladılar.**

HABER MERKEZİ

12 Mart dönemi, yurdun çeşitli yörelerinde açıklanan görüşlerle kınanmaya devam etmektedir. CHP'li çok sayıda parlamenter, Ankara'da oynanmakta olan «Sakıncalı Piyade» oyununu izleyip, Türkiye'de demokrasinin gelişmesi için üzerlerine düşen görevleri yapacaklarını belirtirlerken, Maden-İş Sendikası'nın bazı Bölge Temsilciliklerinde 12 Mart faşizmini kınama toplantıları düzenlenmiştir. [illegible] İzmir'de 11 [illegible] **kuruluş, bir bildiri yayınlayarak** 12 Mart'lara karşı [illegible] nin zorunluğunu vurgulamışlardır. Ankara'da da

(Devamı Sa. 7. Sü. 4'de)

Atabek, "Sağlık hizmetlerinde tam süre çalışılmalıdır'-dedi

İSTANBUL, (İSTA)

Türk Tabipler Birliği Merkez Konseyi Başkanı Dr. Erdal Atabek dün basına yazılı olarak yaptığı açıklamada, **«Sağlık hizmetlerinde tam süre çalışma ilkesinin uygulanması, sağlık hizmetlerinin kamusal anlayışta sürdürülmesi için zorunludur»** demiştir.

Tam-süre çalışma ilkesinin eksikleri ve aksaklıkları giderilerek uygulanmasının Birlik tarafından desteklendiğini de belirten Atabek, özetle şunları söylemiştir:

(Devamı Sa. 7. Sü. 3'de)

Kocaeli'de 37 Kuruluş ortak açıklama yaptı:

"Emekçi halkımız IMF'lere, AET'lere, Nato ve Cento'lara karşıdır,,

★ **Ortak açıklamada, hükümetin, işçi sınıfının ve diğer demokrasi güçlerinin sesine kulak vermesi istendi..**

KOCAELİ (İSTA)

Kocaeli ilimizde, DİSK'e, Türk-İş'e bağlı veya bağımsız sendikalar ile aralarında KÖY-KOOP Kocaeli temsilciliği Halkevleri İzmit Sinema Derneği'nin de bulunduğu 37 demokratik kuruluş yöneticileri önceki gün yaptıkları ortak açıklamada CHP ağırlıklı hükümetin giderek işbirlikçi - tekelci sermaye ile uzlaştığını, bunun somut örneğinin ise devalüasyon olduğunu belirtmişler. emekçi halkımızın İMF'lere. NATO'lara, AET'lere, Cento'lara karşı olduğunu hatırlatarak hükümetin işçi sınıfına ve demokrasi güçlerinin sesine kulak vermesini istemişlerdir.

37 kuruluş yöneticileri ortak açıklamalarında «CHP ağırlıklı hükümetin İMF ve NATO'nun dayatmalarına boyun eğerek o ekonomik önlem adı altında bir devalüasyona başvurduğunu ve böylelikle en ağır yükün emekçi halkın sırtına sarıldığını» belirtmişler, başta işçi sınıfı olmak üzere tüm emekçi halkın İMF'lere, AET'lere, NATO'lara, CENTO'lara karşı olduğunu ve bu nedenle bunalımın gerçek kaynağını görerek yığınsal savaşımı yükselteceğini» bildirmişlerdir. «MC'nin bıraktığı enkazı emperyalizmle uzlaşarak temizleyeceğini» söyleyen 37 sendika ve demokratik dernek yöneticisi «en ge-

(Devamı Sa. 7. Sü. 4'de)

TÜTED İstanbul Şubesi 3. Genel Kurulu yapıldı

İSTANBUL (İSTA)

Tüm Teknik Elemanlar Derneği (TÜTED) İstanbul Şubesi 3. Olağan Genel Kurulu dün yapılmıştır. Divan Başkanlığına Bank-Sen Eğitim Dairesi Müdürü

(Devamı Sa. 7. Sü. 6'da)

Türkiye-ABD ve NATO ilişkileri Bakanlar Kurulunda ele alınacak

★ **Siyasal gözlemciler, ABD'nin Türkiye'ye daha çok «UYUTMA POLİTİKASI» izlediğine dikkatleri çekiyorlar**

★ **Türkiye ile ABD arasında ortaya çıkan yeni durumun IMF ile varılan anlaşmayı etkiliyebileceği bildiriliyor**

★ **Ecevit, dün İsviçre'deki Türkiyeli işçilerle yaptığı konuşmada ABD yi sert bir dille kınadı, ve şöyle konuştu: «ABD'den tek bir şey istiyorum: Gölge etmesin, başka ihsan istemez.»**

HABER MERKEZİ

ABD Dışişleri Bakanı Cyrus Vance'ın ABD Temsilciler Meclisinde yaptığı konuşmaya Başbakan Ecevit'in verdiği yanıt, Ankara politik çevrelerinin dikkatini Türkiye - ABD ilişkilerine çekerken, Başbakan Bülent Ecevit'in Avrupa'lı bazı Sosyal Demokrat Parti liderleriyle olan görüşmelerini tamamlayarak bugün Ankara'ya dünmesi beklenmektedir. Başbakan'ın yurda dönmesiyle Türkiye - ABD ve NATO ilişkilerinin Bakanlar Kurulu'nda görüşü-

(Devamı Say. 7, Sü. 6'da)

Fransız Komünist Partisi Genel Sekreteri Georges Marchais'in özel demeci

Yarın Politika'da

Amerikan üssünde bir Türk yedeksubayın anıları

Hasan KIYAFET'in anı röportajı

Bugün 5. sayfada

İstanbul Barosu, Cem'in TRT'nin yasal Genel Müdürü olduğunu belirtti

★ **İstanbul Barosu, bir kimsenin bir gazetede yazı yazmanın kamu görevi yapmasına engel olamayacağına işaret etti**

★ **Apaydın, Ecevit'e gönderdiği mektupta, «Danıştay kararlarını uygulayacağız» şeklindeki sözleri, «hukukun zaferi» saydıklarını belirtti**

İSTANBUL, (İSTA)

İstanbul Barosu Başkanı **Orhan Apaydın** Başbakan **Bülent Ecevit'e** bir mektup göndererek **«TRT konusunda verilmiş Danıştay kararlarının uygulanacağı yolunda yapılan açıklamayı hukuk devletinin bir zaferi saydığını»** bildirmiş, bir kimsenin bir gazetede yazı yazmasının kamu görevi yapmasına engel olamayacağına işaret etmiştir.

İstanbul Barosu Başkanlığı tarafından basına dağıtılan **«basın bültenine»** göre Apaydın mektubunda şöyle demektedir:

«TRT konusundaki Danıştay kararlarının uygulanacağı yolunda yaptığınız açıklama hukuk devletinin önemli bir kazanımı ve zaferi olmuştur. Baro Yönetim Kurulumuz, bu açıklamadan dolayı büyük kıvanç duymuş ve beni de duyduğumuz kıvancı size iletmekle görevli kılmıştır.

Gerçekten Anayasamızın 132. maddesi son derece açıktır. «Yaşama ve yürütme organları ile idare, mahkeme kararını uygulamak zorundadır. Bu organlar ve idare mahkeme kararlarını hiçbir surette değiştiremez, yerine getirilmesini geciktiremez.»

Durum bu olunca, TRT konusundaki Danıştay kararının uygulanması hukuk dev-

(Devamı Say. 7, Sü. 2'de)

Kültür Bakanı, faşizme karşı onun kuralları ile mücadele edilemeyeceğini söyledi

ANKARA (İSTA)

Kültür Bakanı Ahmet Taner Kışlalı faşizmle mücadelede onun koyduğu kurallara göre savaşmanın yenilgiyi peşinen kabul etmek olduğunu söylemiş, «Faşizme karşı karanlıkta verilecek savaş onu mutlu kılar» demiştir.

Ahmet Taner Kışlalı, haftalık Yankı Dergisinin soru

(Devamı Sa. 7. Sü. 3'de)

Bir Ülkü Ocaklı Adıyaman'da silah ve mermilerle yakalandı

★ **Kıbrıs Erkek Öğrenci Yurdunu basan polisler 5 Kıbrıslı öğrenciyi gözaltına aldı**

★ **Vatan Mühendislik'te faşist işgal kırıldı.**

HABER MERKEZİ

Adıyaman - Kahta Yolunda arama yapan Jandarma ekipleri, Ülkü Ocakları üyesi bir kişi üzerinde, tabanca, mermiler ve bazı belgeler ele geçirirken, sağcı teröristler tarafından sürdürülen bombalı saldırılar dün de devam etmiştir. Malatya'da TÖB-DER Şube eski başkanı'nın evi bombalanırken. Ankara'da da 3 kahvehane ye patlayıcı madde atılmıştır. Ankara'da bulunan Kıbrıs Erkek Öğrenci Yur

(Devamı Say. 7, Sü. 1'de)

Evlat acısının ancak faşist yuvaların dağıtılmasıyla sağlanabileceği belirtildi

★ **Avrupa Türkiyeli Kadınlar Federasyonu 8 Mart Dünya Kadınlar Günü nedeniyle yayınladığı açıklamada, yurt dışındaki işçi kadınların yurda dönüş ve kendi ülkesinde çalışma olanaklarının sağlanmasını istedi.**

HABER MERKEZİ

Dünya Kadınlar Günü olan 8 Mart'ı kutlama haftası çeşitli illerde düzenlenen yığınsal gösterilerle son bulurken Avrupa Türkiyeli Kadınlar Federasyonu bir açıklamada bulunmuş ve evlat acısının ancak faşist yuvaların dağıtılmasıyla gerçekleşebileceğini belirterek tüm dünyadaki faşist, ırkçı ve anti-de-

(Devamı Sa. 7. Sü. 1'de)

Sovyetler Birliği Genel Kurmay başkanı Ogarkov Nisanda ülkemize geliyor

★ **Sovyetler Birliği Ticaret Heyetiyle ticari ilişkilerin daha da geliştirilmesini amaçlayan görüşmeler Çarşamba günü başlıyor**

ANKARA, (İSTA)

Türkiye ile Sovyetler Birliği arasında 1978 yılı içinde yapılacak olan ticaretin sınırlarını saptamak ve bir protokol imzalamak üzere Sovyetler Birliği ticaret heyeti 15 Mart Çarşamba günü Türkiye'ye gelecektir. İki heyet arasında yapılacak görüşmeler sonucu yapılacak protokolün sınırlarının daha önceki protokollere göre çok daha geniş tutulaca-

(Devamı Say. 7, Sü. 5'de)

haftalık
hüseyin dilek

Demokratlık ve 141-142

5 Haziran sonrasında sayın Ecevit'in «faşistleşen parti» diye nitelediği AP'nin sözcülüğünü yapan bir gazetenin 8 Mart tarihli sayısında Tekin Erer imzalı bir yazı yayınlandı. Yazar, özetle 141 ve 142'nci maddeleri örnek göstererek pek çok yasanın işlemediğini iddia ediyor. Bu iddiasını da TİP liderinin 141-142'yi küçümseyen görüşüne dayandırıyor. Gerçekten üzücü bir durum bu. Ne var ki, 141-142 konusunda her ikisi de bir noktada buluşmaktan kurtulamıyorlar. Yazar bu çakışmayı şöyle ifade ediyor: «Türk Ceza Kanununun 141 ve 142'nci maddeleri geçerli olmaktan çıkmıştır. Bunu biz söylemiyoruz. Bunu TİP Genel Başkanı açık açık ifade ediyor.» Ve hemen sözü bu parti başkanına bırakıyor: «141 ve 142. maddeler fazla abartılmaktadır.»

141 VE 142'Yİ KÜÇÜMSEYENLER

Önce burada durup ilk saptamayı yapmak gerekir: Anti-komünist yazar ile söz konusu parti lideri 141 ve 142'nci maddelerin «abartıldığı» ya da «geçerli olmaktan çıktığı» iddiasında birleşiyorlar. İkinci olarak birleştikleri bir başka noktayı yine kendilerinden dinleyelim: «141 ve 142 işlese dediğim gibi bu parti olmaz. Bu yaşayanlar olmaz, tercümeler olmaz. Yani bunlar olmaz öyle işlese...» diyor TİP Başkanı. Tekin Erer de, aynı noktadan hareketle hemen hemen aynı yere varıyor: «Esasen bugün cereyan eden olaylar Bilimsel sosyalistler, yahut klasik adıyla komünistler hakkında 141 ve 142'nin yürümediğini gösterir. Gerçekten de bu maddeler yürürlükte olsa, liderinin pervasızca söylediği gibi TİP faaliyette bulunamaz.» En azından bir demokrat olarak şunu belirtelim ki, aynı görüşte olmasak da bu partinin faaliyette bulunup bulunmaması konusunda anti-komünist yazar bir hüküm veremez. Ancak şurası da bir gerçek ki, anti-komünizmde uzmanlaşmış bir gazetenin, Tercüman'ın yazarı Nazlı Ilıcak'tan sonra söz konusu partiyi işçi sınıfının partisi olarak tanıyan bir ikinci azılı sermaye sözcüsü de Tekin Erer oluyor. Böylece gerek yazar, gerekse bu parti lideri aynı sonuca varıyorlar: 141 ve 142'nci maddelerin varlığı işçi sınıfının serbestçe siyasal örgütlenmesine ve düşüncesini yaymasına artık bir engel oluşturmuyor(!)

BURJUVAZİYE VERİLEN MALZEME

Buraya kadar birleştikten sonra, her ne kadar artık önem taşımasa da ayrıldıkları noktanın da altını çizmekte yarar var. Bu partinin demokrasi savaşımındaki sorumsuzluğunun bir kez daha görülmesi için yarar var. Partisini işçi sınıfı partisi ilan ederek, 141-142 konusunda demokratlıktan bile uzak bir görüşle Tekin Erer'in şahsında burjuvaziye yeni bir saldırı olanağı, malzemesi sunulmuş olmuyor mu? Yazar bu malzemeyi hemen değerlendiriyor: «Eğer 141 ve 142 tam anlamı ile işlemiş bulunsa, (TİP liderinin) dediği gibi, bu yaşayan olaylar olmaz, bu kadar tercümeler olmaz, bu kadar sosyalist eser olmaz, belki özel tiyatroların yarısı kapanır, anarşi olmaz. Bilhassa Barolar Birliği ve hukukla ilgili kuruluşlar eğer gerçekten haktan, adaletten hukuktan yana ise, asıl 141 ve 142'nci maddeler yürürlükte olduğu halde tatbik edilmediğinden dolayı şikayette bulunmalıdır.» 141 ve 142'nin kaldırılması zorunluğu demokrasi savaşımının en öndeki gündem maddeleri arasında yer alır ve gittikçe genişleyen çevreler tarafından kavranırken, sayın parti lideri bu sözleriyle, 141-142'nin kaldırılması konusunda zaten isteksiz görünen, ama alabildiğine zorlanan yeni hükümetin manevra alanını da genişletmiş olmuyor mu?

KİM «BİLİMSEL SOSYALİST»

1978'in Türkiyesi'nde burjuvazi 142'nci maddeyi eskisi gibi rahatlıkla işletemiyor. Ama yine de yüzlerce yazar, çevirmen ve ilerici kuruluş militanı bu faşist maddenin gazabından kurtulamıyor. Ekim Devrimi'nin 60. yılına ilişkin bir çok yazı, konuşma ve çeviri aleyhine dava açılmış olması bunun son belgeleri arasındadır. Bu gerçekler gözler önündeyken bir sol parti kalkıp da nasıl söz konusu maddelerin varlığı, baskısını küçümseyebilir? Öte yandan eğer bugün özellikle 142'nci maddenin baskısı, düne oranla (göreceli olarak) biraz olsun azalmışsa en geniş demokrat çevreler ve kitleler 141-142'nin kaldırılmasını talep ediyorlarsa bu gelişimin bir tek nedeni vardır. O da, işçi sınıfımızın siyasal ve sendikal hareketinin, art niyetsiz demokratik güçlerin kararlı demokrasi savaşımıdır. Eğer bu gün işbirlikçi tekelci burjuvazi 141-142'nin istediği gibi uygulanmamasından şikayetçiyse, bu başarı DGM'leri ezen işçi sınıfının, onun yanında yer alanlarındır. Dün DGM direnişini «oyun içinde oyun» diye karalamaya kalkışanlarla, bugün «141 ve 142'nci maddeler fazla abartılmaktadır» diyenler ve rılmasıyla yeni bir aşamaya ulaşacağı günler uzak değildir. çalışanlar aynı liderlerdir, aynı siyasal çizgidir. I

Demokrasi savaşımının 141 ve 142'nci maddelerin kaldırılmasıyla yeni bir aşamaya ulaşacığ günler uzak değildir. İşte o zaman kimlerin «bilimsel sosyalist» olduğunu, kimlerin demokrasi ve ilerleme savaşımında en ön saflarda dövüştüğü, kimlerin bu savaşımın çok gerilerinde kaldığı daha da açıkça görülecektir.

Zaten 141-142'yi küçümseyen, göz ardı eden bu görüşün bu siyasal çizginin istediği de gerçeklerin daha geniş kitleler önünde açığa çıkmasını geciktirmek değil de nedir?

Söz konusu parti lideri, şu sözleriyle görüşümüzü doğrulamış oluyor: «141 ve 142'nci maddeler, sadece Komünist Partisi adını taşıyan partinin yasal olarak kurulmasını yasaklamakla kalmıyor, çok daha tahripkar özelliği var. ‹Anlatılmak istenen açıkça şu: Evet, 141-142 TKP'yi ayaslıkyor; ama öncelikle bu maddelerin «çok daha tahripkar özelliği»ni kaldırmak gerekiyor. Sonra da o kadar önemli olmamakla beraber TKP'ye konan yasak kaldırılabilir!» «Bugün TİP vardır. Bilimsel sosyalist olduğunu açıkça ilan etmektedir. İki sene den beri süratli bir gelişme gösterdi» diye ekliyor bu görüşün temsilcisi. Evet, öylesine bir gelişme gösterdi ki, bu partinin 5 Haziran seçimlerinde CHP'nin oylarını büyük ölçüde parçalamasını bekleyen Demireller, Türkeşler bile şaşırdılar. Bu partinin son genel oylamada ve 11 Aralık yerel seçimlerinde elde ettiği görkemli başarısızlık sadece ve sadece işçi sınıfının siyasal hareketini şaşırtmadı. Seçim sonuçları, seçim mitingleri, burjuvaziden aldıkları icazetle «sosyalizm» adına konuşanların nereye kadar «bilimsel sosyalist» olduklarını gösterdi.

DEMOKRAT OLAMAYANLAR

Tekin Erer'in malzeme olarak kullandığı ve burjuvazinin tüm kesimlerince mutlaka işçi sınıfına karşı değerlendirilen bu siyasetin izleyicilerinn 141-142 konusundaki görüşlerinin en azından demokratlıkla bile bağdaşmadığı görülmüştür. Çünkü bu maddeler konusunda en küçük bur tutarsızlık, bir gerileme zorunlu olarak anti-komünizme varır.

Günümüzde tutarlı ve içten demokrat olmanın en önde gelen koşullarından birisi 141 ve 142'nci maddelerin kaldırılması ve anti-komünist olmamaktır. Her demokrat, her ilerici elbette kendi siyasal- ideolojik görüşünü seçmede özgür olmalıdır. Ama bu özgürlük gerçekten herkes için eşit olmalıdır. Bu nedenle 1936'dan beri yürürlükte olan 141 ve 142'nci maddelerin iptali genel siyasal anlamda TKP'ye konan yasağın kaldırılmasıyla özdeşleşmiş ve demokrasinin vazgeçilmez bir koşulu olmuştur. Kim ne derse desin!

Politika'DAN MEKTUP

Politika'yı yaygınlaştıralım

Bu sabahtan itibaren gazeteniz POLİTİKA, kentte, köyde, kasabada, yurdun her köşesinde sizleri bekliyor. Tirajımızı iki katına çıkardık, böylece POLİTİKA'nın birçok yerde arandığı halde bulunamaması gibi bir durum ve bu konudaki şikâyetler kısmen de olsa ortadan kalkmış olacak. Şimdi, Politika'yı yaygınlaştırma görevinin bir bölümü de, gazetemizin tek güvence ve dayanağı olan okurlarımıza düşüyor.

Bugün dördüncü gündür, gazetenizin birinci sayfasında «Politika'yı yaygınlaştıralım» çağrısına rastlıyorsunuz. Şöyle bir soru sorulabilir: Neden Politikayı yaygınlaştıralım?

Bu sorunun cevabı açık. Politika: Çünkü Politika okurun hemen farkettiği gibi, tüm günlük gazetelerden farklı. Çünkü Politika tekelci sermayenin milyonluk reklam gelirleriyle yaşamıyor. Emekçilerin, işçilerin, memurların, köylülerin, gençlerin, tüm alınteriyle geçinenlerin sesi ve kulağı olmayı amaçlıyor. Bilinçleri körletilip bu düzene baş kaldırmaları engellenmek istenen kitlelere afyonlar yutturarak veya köşeyi dönme ve düze çıkma ham hayalleri yaratarak satışını artırmıyor. Politika şöyle sesleniyor kitlelere: **«POLİTİKA yepyeni çıktı. Kim ki masal okumaktan bıktı, Politika okusun.»**

Politika okusun ve içinde yaşadığı toplumu tanısın. Politika okusun ve burjuvazinin çevresine ördüğü masal ağını aşabilsin. Politika okusun ve demokrasi savaşımına güçlüce katılsın. Politika okusun ve eğrilerin doğrusunu öğrensin...

«Politika'yı yaygınlaştıralım» kampanyamızı ve bu kampanyanın okur olarak yüklediği görevleri hafifsemeyelim, göz ucuyla bakıp geçmeyelim, «nasıl olsa başkaları kampanyaya katılır, ben rahatımı bozmayım» demeyin. Politika'nın yaşamasını, güçlenmesini, yaygınlaşmasını, eksiklerini, gidermesini, özlediğimiz nitelikte ve özlediğimiz yaygınlıkta bir gazete olmasını gerçekten istiyor ve demokrasi savaşımına katılıyorsak, «Politika'yı yaygınlaştıralım» kampanyasının sloganını hayata geçirelim.

Bu slogan «Her Politika okuru bir yeni okur kazandırsın»dır.

Bugünden itibaren Politika'nın aranan her belli başlı gazete satıcısında, bayilerde bulunabilmesi gerek.

Okurlarımızdan daha önce de istediğimiz bir yardımı bir kere daha isteyelim. **Gazete aldığınız yerden ısrarla politika isteyin. Yoksa** üsteleyin, neden bulunmadığını sorun. «Bize bırakılmıyor» şeklinde bir yanıt alırsanız ve İstanbul ya da Ankara'da iseniz, o bayinin bulunduğu yeri lütfen bir telefonla bize bildiriniz. Yok eğer bu iki ilin dışında iseniz, bu takdirde bulunduğunuz il yada ilçenin «Başbayi»si ile sorun çözümlenecek demektir. Çözüme kavuşmayan sorunlar için gazetesinizi lütfen bir mektupla haberli kılınız.

«Her Politika okuru bir yeni okur kazandırsın» sloganımızı bilinçle, kararlılıkla hayata geçirelim. Politika'nın eksiklerini gidermesi, haklı eleştirilerinizin gerektirdiği düzeltmeleri gerçekleştirmesi, savaşabilmesi, halkımızın gözü kulağı olması, yaygınlaşmasına bağlıdır. Gazetemizi arkadaşımızda veya derneğimizde okumayalım. Mutlaka bayimizden kendimiz alalım. Bunu görev bilelim. Bundan sonra bir okur olarak görevimiz, hiç vakit geçirmeden ikinci okuru bulmaktır. Politikaya yeni okur kazandırmaya önce en yakınımızdan başlayalım. Arkadaşımız gazetemizi almıyor, başkasının gazetesini okumakla yetiniyorsa, onu uyarıp Politika almayı alışkanlık haline getirmesine çalışalım. Yine çevremizdeki ilerici demokrat eğilimli tanıdıklarımız, işçi arkadaşlarımız, emekçi dostlarımız, okul arkadaşlarımız arasından önce birini Politika okuru haline getirelim. Ona Politika'yı neden sürekli alması gerektiğini, Politika'nın neden yaygınlaşması gerektiğini anlatalım, o arkadaşımızı yeni bir Politika okuru olarak kazandıktan sonra, onu da yeni bir okur kazanma görevine çağıralım.

Ve nihayet, gazetenin yine de ulaşamayacağı ücra bölgelerdeki, uzak köylerdeki, kasabalardaki tanıdıklarımıza, okuduğumuz Politika Gazetesini postalamayı alışkanlık haline getirelim.

POLİTİKA şimdi baskısını iki katına çıkardı. Hedef üç kat, dört kattır. Bu hedefe varılması POLİTİKA'nın bilinçli okurlarının katkılarıyla ve destekleriyle mümkün olacaktır.

İsmail Cem'i öldürmenin yolları ve yöntemleri

SAĞCI BASINDAN SEÇMELER

TRT her zaman sağcı basının belli başlı malzeme kaynaklarından biri oldu. TV ekranı gibi her gece milyonların gözünü diktiği, kulağını verdiği etkili bir araç, elbette Türkiye'de gericilik güçlerini korkutuyor. Elbette TRT'nin demokratikleştirilmesinden söz edildi mi umacı görmüşe dönüyorlar.

O yüzden İsmail Cem'in TRT'nin başına getirilmesine ilişkin tartışmalarda sağcı basın çok hassas. Bu günlerde Cem konusu yeniden güncelleşti. Yani Cem'in yasal olarak başında bulunması gereken TRT'ye dönmesi olasılığı belirdi. Sağcı basın da yaygaraya başladı. Cem'i TRT Genel Müdürü odasına götürecek bütün yolları tıkama çabasındalar şimdi.

Gerçi bu konuda sağcı basın yalnız değil, hamdolsun CHP'den de bol bol destek buluyorlar ama biz gene de sadece sağcı basının sütunları arasında dolaşacağız bugün.

Komandocu basının en etkilisi Hergün'de birinci sayfa yazarı Taha Akyol yazısına bir hayıflanma ile başlıyor. «Cem'in ölmeden TRT Genel Müdürü görevini yitirmeyeceği» endişesi, öfkesi sarmış Taha Akyol'u. Umalım ki bu sadece öfke düzeyinde kalsın, komando tosuncuklardan bu konuda yardım istemesinler... diye şakalaşıp Taha Akyol'un yazısına bakalım:

> **İsmail Cem'in ölmedikçe yahut istifa etmedikçe, ömür boyu TRT'nin başında kalacağı görüşünün Danıştay'ca benimsendiği bilinmektedir.**
>
> **CHP'nin, önceki iktidarları yıpratmak için bu konuyu sık sık kullandığı da malûmdur.**
>
> **Faruk Sükan'ı bilmem ama, Turhan Feyzioğlu, Güneş Öngüt, Enver Akova, Hilmi İşgüzar ve özel ziyaretlerde İsmail Cem'in TRT'ye getirilmeyeceğini «milliyetçilik» belgesi olarak ileri süren «Laz Delikanlısı» Mataracı, yeni kararnameyi imzalayacaklar mı?**
>
> **Fakat, basındaki bazı haberlere göre, Ecevit, İsmail Cem'i «kararname» ile yani Bakanlar Kurulu ve Cumhurbaşkanı imzasıyla değil, kendisinin imzalayacağı bir «tezkere» ile TRT'nin başına getirecekmiş.**
>
> **Bu da usulsüzdür!**
>
> **İsmail Cem'i «tezkere» ile TRT'nin başına getirmek, sadece usulsüz olmaz, ayni zamanda Başbakan'ın Bakanlar Kurulu üyelerine «siz de kim oluyorsunuz?» muamelesini yapması mânâsına gelir!**
>
> **Eğer Ecevit «tezkere» yoluna giderse, o zaman kamuoyu da Feyzioğlu'na, Sükan'a, bağımsızlara aynı soruyu soracaktır.**
>
> **— Siz de kim oluyorsunuz?**

RAUF'U KORKUTAN OPERASYON

Tercüman'ın yazarlıkla küfür etmeyi birbirine karıştıran Rauf Tamer'inin korkusu daha başka. Faşistleştirilen TRT kadrolarını, İsmail Cem'in temizlemesinden korkuyor Rauf. Yazısının daha sonraki bölümlerinde «kişiler»e yönelik küfürleri aktarmaya bizim okura duyduğumuz saygı engel. Ama Rauf'un korkusunu sergilemeden yapamayacağız:

> **Aslında Marksizm, (bana sorarsanız) hazır para yiyenler için, boş vakitleri değerlendirmek nevinden, en tatlı meşgaledir...**
>
> **Hatta, TRT'nin başına getirilmek istenen adama bakıp, artık meslek de diyebilirsiniz.**
>
> **1974'te ektiği tohumlar yeşermeye başlamıştır.**
>
> **Elçilik yapmasında büyük sakıncalar görülmüştür ama, şimdi TRT'ye gelip, yarım kalan operasyonları tamamlayacaktır.**

İSMAİL CEM DENEN TAŞ

Sabah Gazetesinin yazarı Mustafa Yıldırım'a göre, İsmail Cem Ecevit'in elinde kalan bir taş. Yazarın iddiasına göre «hiç bir işe yaramaz» bir taş. Madem bir işe yaramaz, telaşın nedir efendi? Diye sormak geliyor içimizden ama, biz onun yazdıklarını aktarmakla yetinelim:

> **İsmail Cem, duvar bittikten sonra ustasının elinde kalan; son, fakat bir işe de yaramaz «taş»tır... Öyle ki; duvar dibine bıraksanız olmaz, elinize alıp gezdirseniz olmaz, duvarın herhangi bir yerine iğretice yerleştirseniz; gelip geçenin, inip çıkanın, konup göçenin başına düşer; olmaz...**
>
> **Usta, koca duvarın inşası boyunca bütün taşlardan çekmediğini; alet - edavatını toplayıp «paydos» dedikten sonra elde kalan ve hiç bir gediğe de uygun olmayan bir «taş»tan çekebilir.**
>
> **UNESCO daimî temsilciliğindeki gedik, iki hamle denemesine rağmen bu «taş» tan kurtulmaya çare olmadı...**

ŞAŞIRAN ANAYASA MADDESİ

Sabah'ın bir başka yazarı, Zeki Önal ise daha kestirmeden gidiyor. «Ne olur ne olmaz» deyip hükümetteki tarafsız bakanları uyarıyor. Ama uyarırken öyle güzel (!) espriler de yapmış ki...

> **TRT Genel Müdürlüğü'ne İsmail Cem gibi birinin getirilebilmesi, Türkiye'nin siyasî ve hukukî yapısını açıkça ortaya koyan tipik bir olaydır.**
>
> **Şimdi «karar» uygulanıyor. Hukuk'a ve kanunlara saygı adına uygulanıyor. Anayasa'nın 121. maddesi uygulayıcılara şaşkın şaşkın bakmakta. Besbelli ki o da bir şey anlamamış:**
>
> **«Her türlü radyo ve televizyon yayımları tarafsızlık esaslarına göre yapılır.» Ve gerekçe'den bir cümle: «Devlet eliyle kurulan bu organların tam bir tarafsızlıkla, ancak Anayasanın temel ilkelerine uygun ve bu ilkeleri yayma benimsetme ve güçlendirme...»**
>
> **Tam bir tarafsızlıkla! İsmail Cem ile!**
>
> **Ya siz, AP'den ayrılan «tarafsız»lar! Tarafsızlığın şânını korumayacak mısınız?! Biliriz biliriiiz; yok aslında birbirinizden farkınız, ama siz liberal markasınız!**

BUNUN HESABI DAHA BAŞKA

Son Havadis'in yazarı Yalçın Uraz ise «sureti haktan» görünüp Cem'in TRT'nin başına gelmesi gereğini savunuyor. O kadar savunuyor ki, ilk bakışta gerçekten istiyor sanıyorsunuz. Ama adamın hesabı başka. Uraz, Cem'i TRT'nin başına getirecek yolları açık gösterip, hükümet içindeki bir çatışmayı, - argo deyimi ile - fıştıklıyor:

> **Sayın Cumhurbaşkanımız, İsmail Cem'in UNESCO nezdinde kendisini temsil etmesine yanaşmadı. Zaten iş başından hatalı idi. Cumhurbaşkanı bir marksistin kendisini temsil etmesini kabul edemezdi. Bu konuda Ecevit doğru olmayan bir iş yapmış, Korutürk'ün onayını almadan kararnameyi bir emri vaki halinde köşke yollamıştı. Başbakan Ecevit'in bu davranışı aslında Cem'i korumak değildi. Şayet Sayın Korutürk kararnameyi imzalarsa kendisi de Cem'den kurtulmuş olacaktı. Ecevit hem Cem'den kurtulacak, hem de Danıştay faslı bitmiş olacaktı. Ama, Sayın Cumhurbaşkanının berrak mantığı bu karışık yollara iltifat etmedi. Büyükelçilik işine kesin bir şekilde «Hayır» dedi.**
>
> **Şimdi ne olacaktır? yapılacak bir şey yoktur. Yargı organının kararını uygulamaktan başka hiç bir şey.**
>
> **Cem'i CHP dahil hiç bir parti TRT Genel Müdürü olarak istememektedir. Buna rağmen Cem mücadelesinden başarı ile çıkmıştır. Böyle bir mücadeledeki başarısından dolayı Cem'i kutlarım. Siyasi kanaatlerimiz taban tabana zıt olmsına rağmen kutlarım. Mücadeleci adama saygı duymak yaradılışım icabıdır. Cem'in yaptığı mücadelenin bir eşini de Anadolu Ajansı Genel Müdürü Atilla Onuk sürdürmektedir. Onun da en az Cem kadar başarılı olmasını dilerim.**
>
> **Şu anda Cem'i istemeyenlerin başında Ecevit gelmektedir. Çünkü bu asi gencin kendine ram olmayacağını anlamaktadır. Cem, TRT Genel Müdürü olunca siyasi kanaatlerini kendine sağlayarak, şimdiye kadar edindiği tecrübelerden de yararlanarak tam tarafsız bir TRT kurarsa...**

BU DA BAŞKA BİR TELDEN

Son Havadis'te Yalçın Uraz 6 Mart'ta böyle yazarken, aynı gazetede Tekin Erer 8 Mart'ta «başka türlü» yazıyordu. Bir gazetede aynı konuda yazarların ayrı ayrı tellerden çalması nasıl açıklanır bilemiyoruz. Bildiğimiz şu ki Tekin Erer'in ödü kopuyor, TRT'nin başına İsmail Cem'in gelmesinden. Bu uğurda hukukçu bile kesilmiş başımıza:

> **Bir ülke düşününüz ki, kanunları tatbik edilmiyor, fakat kararları aksaksız yürütülüyor. İsmail Cem olayı böyledir! Sonra da bu ülkede anarşiden şikâyet edilmektedir. TRT kanununu az çok biliriz. Çünkü TRT kanunu çıkarılırken Meclis'te çoğunluk AP'de idi. Bu kanunu hazırlamak için beş kişilik bir alt komisyon kurulmuştu. Beş kişiden biri, bu satırların yazarı idi. Aylarca çalıştık. Hazırladığımız tasarının genel müdür maddesi Meclislerde değişikliğe uğramadan geçti. TRT kanununa göre, İsmail Cem genel müdür olamaz!. Kitaplarıyla, yazılarıyla Marksistliğini ilân etmiş, tarafsız olmadığı bütün Türk halkı tarafından bilinen devlet memuriyetinde hiç bulunmamış bir kimse, nasıl TRT genel müdürü olur? Ama, bir ülkede kanunlar değil de, Danıştay kararları yürürse, yahut kararlar kanunlardan üstün sayılırsa herşey olur. Bunun için biz de Danıştay kararına uyarak: «Makamın kutlu olsun, hoş geldin İsmail Cem» diyoruz.**

İNCİLER

BİZ ASIL O DERSTEN KALDI SANIYORDUK

Devalüasyon, Halk Partisinin maliye imtihanından kaldığını göstermektedir.

Anarşi, Halk Partisinin Millî Güvenlik ve Yurttaşlık Bilgisi dersinden kaldığını göstermektedir.

Kıbrıs, Halk Partisinin Tarih dersinden kaldığını göstermektedir.

Halk Partisinin tek verdiği ders hangisidir biliyor musunuz?

Devrim Tarihi. CHP iktidarı Devrim Tarihi imtihanından geçmiştir yalnızca.

(Affan Gençosman. Millî Gazete. 8 Mart)

İTİRAF

İkide bir, sekreter demeçleri duyarız. Ne tatsız, ne itinasız şeylerdir onlar. Beylik kompozisyon ifadeleriyle yazılmış ısmarlama talebe ödevleri vardır. Öğretmen «filânca konuyu işleyiniz» der, çocuk da güvendiği birine gidip bol [illegible] bol tekerlemeli bir edebiyat örneği hazırlatıverir... Bizimkilerin demeçleri de buna benziyor.

Şu iktidara böyle muhalefet! Esef duymamanın imkânı yok.

(Zeki ÖNAL Sabah 8 Mart)

KOMANDOCUNUN KASTRO KORKUSU

Türkiye'deki cümle ihtilâl şebekelerinin, şehir ve kır gerillalarının [illegible] olan Castro'nun ülkesiyle ilişkileri canlandırmak kimin fikri, kimin niyetidir şimdilik bilemiyorum ama ne yararlar sağlayacağını şimdiden tahmin edebiliyorum!

Önceki akşam televizyonda bir haber duyduk. Bu habere göre Türkiye'nin dış ilişkilerinde yeni bir boyut kazanmasını temin amacıyla, Türkiye ile Küba arasında diplomatik ilişkilerin canlandırılmasına karar verilmiş miş.

Türkiye nere, Küba nere demeyiniz...

(Akkan SUVER Millet 9 Mart)

EYGİ, LİSELİLERİ ÖRGÜTLÜYOR

Biz müslümanlar lise gençliğini çok ihmal ettik ve şimdi acısını çekiyoruz. Komünistler liselere de sızdılar ve bu cephede de büyük üstünlükler [illegible].

Mesela İstanbul'da bulunan liseli kardeşlere şunu teklif ediyorum: Her Pazar günü öğle namazına Beyazıt Camiine gelsinler ve namazdan çıkarken avluda birbirleriyle tanışıp görüşsünler. Bu işin adabı şöyledir:

Tanışmak istediğiniz kardeşinizin yanına gider, önce selam verir, sonra kendinizi tanıtır ve onun kim olduğunu sorarsınız. O da kendisini tanıttıktan sonra arada bir muârefe (bileşme) bağı kurulmuş olur. Böylece her hafta birçok kardeşimiz birbiriyle tanışır, konuşur ve dertleşir. Neticede İslâm kardeşliği dairesi büyür. Birlik, cemaat ve kardeşlikten kuvvet doğar. Allahın rahmet ve yardımı cemaat üzerinedir.

(Mehmet Şevket EYGİ Sabah 7 Mart)

SEN DÖNDÜKTEN SONRA (1951) NE OLDU?

Türkiye Komünist Partisi: 1923'den 1951 yılına kadar ezilmiş, çile çekmiş, horlanmıştır. CHP İktidarları zamanında 12 defa TKP tevkifatı yapılmıştır. Bu rakama komünizm propagandası yapmaktan mahkemelere verilen vatandaşların ve yazarların çektikleri ezilmişlik, çile çekmişlik, horlanmışlık dahil değildir.

(Aclan Sayılgan Bayrak 7 Mart)

DİZGİ HATASI MI, DİL SÜRÇMESİ MI, BİLİNÇALTI MI?

Herkesin bildiği veya bilmesi gereken bu gerçeği bugünkü hükümetin bazı bakanları komünist literatürüne uygun olarak çok hatalı ifade etmektedirler. «Biz, sola da sağa da karşıyız» gibi bir ifade kullanmak, «Biz, solculuğa da, Türk milletine de karşıyız» demektir ki, böyle bir tasvir topyekün milletimizi rencide eder.

(Tekin ERER. Son Havadis 6 Mart)

Etiyopya ABD'nin ateşkes önerisini reddetti

BATI SOMALİ KURTULUŞ CEPHESİ DE AMERİKA'YI SUÇLADI

★ **ETİYOPYA KUVVETLERİ 3 YENİ KASABAYI DAHA ELE GEÇİREREK OGADEN BÖLGESİNDEKİ TÜM DEMİRYOLU ULAŞIMINI KONTROL ALTINA ALDI**

NAİROBİ, (THA) - (UPİ)

Etiyopya Ogaden'de ateşkes yapılması için Amerika'nın çağırısını reddettikten başka, geri çekilen Somali birliklerine karşı önemli bir zafer daha kazandığını ileri sürmüştür.

Öte yandan, Batı Somali Kurtuluş Cephesi bir açıklama yaparak Ogaden'de gerilla savaşının devam edeceğini bildirmiş ve Amerikan Başkanı Carter'ı suçlamıştır.

Amerikan istihbarat kaynakları Somali'nin düzenli birliklerini geri çekmeye devam ederken, dört gerilla tuğayını da eğitmekte olduğunu bildirmişlerdir.

Amerika'nın derhal ateşkes yapılması için yaptığı çağrının geri çevrildiğini açıklayan Adis Ababa radyosu, Etiyopya hükümet kuvvetlerinin Adis Ababa - Cibuti demiryolu üzerindeki stratejik önemdeki Aiscia kasabasını ele geçirdiğini açıklamıştır. Radyo **«Aiscia'nın Etiyopya ile Cibuti arasındaki ekonomik ilişki bakımından gerekli olduğunu ve Etiyopya demiryolu üzerinde önemli bir kontrol noktası olduğunu söylemiştir.**

Etiyopya kuvvetleri Aiscia'dan başka Apigalla, Begahamed ve Biyo Kaboba adlı üç küçük kasabayı da daha geri almışlardır. Böylece, Etiyopya tüm demiryolunun kontrolunu ele geçirmiş olmaktadır.

1977 Temmuz ayında Ogaden bölgesinde Etiyopya - Somali savaşı başlamadan önce Etiyopya'nın ithalat ve ihracatının yüzde 60'ı bu demiryolu üzerinden sağlanmaktaydı.

Bu arada, Mogadişu'da bir açıklama yapan Batı Somali Kurtuluş Cephesi Genel Sekreteri Abdullah Mahmud Hasan, Somali'nin birliklerini Ogaden'den geri çekmesinin cephe'nin yürüteceği gerilla mücadelesini etkilemeyeceğini söylemiştir. Hasan **«gerillalarımız Sovyetler ve Kübalıları izleyecek ve onları öldürecektir. Onların Ogaden toprağında kök salmalarına izin vermeyeceğiz»** demiştir.

Fransa Moskova'da uzay otobüsü servisi yapacak

PARİS, (ABC AJANSI)

Sovyetler Birliği hükümetinin, Fransa Hava Yolları «Air France»ın, yaptığı başvuruyu kabul ederek, Moskova'ya uzay otobüsü seferleri nin başlamasına izin verdiği bildirilmektedir.

Fransa Ulaştırma Bakanı'nın yaptığı açıklamaya göre, Avrupa yapımı ve geniş gövdeli uzay otobüslerine Moskova'ya iniş hakkı alabilmek için bir yıldır sürdürülen çabalar olumlu sonuç vermiş bulunmaktadır. Air France yetkilileri, uzay otobüsünün haftada iki kez yapacağı Moskova seferlerine önümüzdeki ay başlayacağını açıklamışlardır.

Romanya Başbakanı Manea Manescu Suriye'de

ŞAM (ANKA-DPA)

Romanya Başbakanı Manea Manescu Suriye Başbakanı Abdulrahman Khleifamy'nın davetlisi olarak Şam'a gelmiş ve Suriye yetkilileriyle temaslarına başlamıştır.

Manescu, havaalanında verdiği demeçte, Ortadoğu sorununun görüşmeler yoluyla çözümlenmesi konusunda Romanya'nın destekçi olduğunu söylemiş, Romanya Devlet Başkanı Nikolay Çavuşesku'dan Suriye Devlet Başkanı Hafız Esat'a bir mesaj getirdiğini bildirmiştir.

Romanya, İsrail'in 1967 Haziran ayından önceki sınırlarına çekilmesini istemekte ve Filistinlilerin kendi devletlerini kurmasından yana bir politika izlemektedir.

Suriye Devlet Başkanı Hafız Esad Hindistan'ı ziyaret edecek

ŞAM, (ANKA - DPA)

Suriye Devlet Başkanı Hafız Esat'ın Mart ayının ikinci yarısında Hindistan'a gideceği bildirilmiştir.

Şimdiye kadar hiç bir Suriye Devlet Başkanının Hindistan'ı ziyaret etmediğini belirten yetkililer, Hafız Esat'ın bu ülkeye resmi ziyaret yapacak ilk Suriye Devlet Başkanı olduğunu belirtmektedirler.

İKİ ÜLKE ARASINDA İKİLİ İLİŞKİLERİN ELE ALINACAĞI BİLDİRİLİYOR

Esat'ın ziyareti sırasında iki ülke arasındaki ikili ilişkilerin ele alınacağı belirtilmektedir. Siyasal gözlemciler, Hafız Esat'ın yapacağı görüşmelerde Hindistan'ın Ortadoğu konusunda Suriye'yi desteklemesini isteyeceğini ifade etmektedirler bilindiği gibi, Suriye, İsrail - Mısır barış görüşmelerine ve Enver Sedat'ın girişimlerine karşı çıkmaktadır.

Sovyet liderleri Çinli liderlere kutlama mesajları gönderdi

HONG KONG (THA-UPI)

Çin'in Resmi Yeni Çin Haberler Ajansı tarafından yapılan açıklamaya göre Sovyet liderleri Çinli liderlere Beşinci Ulusal Halk Kongresi tarafından seçildikleri görevlerde başarı dileyen kutlama mesajları göndermişlerdir.

Devlet Başkanı Leonid Brejnev, Çin Ulusal Halk Kongresi Başkanlığına seçilen Yeh Çien-Ying'e, Başbakan Kosigin ise Başbakanlığa yeniden seçilmesi üzerine Başbakan Hua Kuo-Feng'e kutlama mesajları göndermişlerdir.

Sovyet yöneticilerinin mesajlarının sadece bir cümle olduğu Yeni Çin Haberler Ajansı tarafından okunan mesaj metinlerinden anlaşılmıştır.

İsrail'in misilleme yapması bekleniyor

FKÖ, baskının İsrail Mısır anlaşmasına karşı olduğunu açıkladı

BEYRUT (THA)

Filistin Kurtuluş Örgütü (FKÖ) tarafından dün Beyrut'ta yapılan açıklamada İsrail'de girişilen gerilla baskınının amacının Mısır - İsrail barış girişimlerini ve işgal altındaki Arap topraklarında Yahudi yerleşme merkezleri kurulmasını protesto etmek olduğunu açıklamıştır.

FKÖ'nün Resmi Haber Ajansı Wafa tarafından yayınlanan ve Filistin Komutanlığı imzasını taşıyan bildiride şöyle denilmektedir:

«Bu kahramanca harekat Filistin halkının siyonist kendini beğenmişliğe ve işgal karşı yürüttüğü silahlı mücadeleyi gözardı etme çabalarının yoğunlaştığı bir döneme raslamaktadır. Bu eylem Arap ulusuna ve kahraman Filistin halkına bazı teslimiyetçi güçlerin empoze etmeye çalıştıkları çözüm planlarını reddettiğimizin ve mücadeleye devam ettiğimizin bir simgesidir.»

Bildiride gerilla baskınını «Tedhişçi Menahem Begin'in Arap toprakları üzerindeki işgali güçlendirmek amacıyla Amerika'ya gitmeye hazırlandığı bir sırada» yapılmış olmasına dikkat çekilmektedir.

Beyrut'ta baskın ile ilgili açıklama yapan Filistin Komutanlığı baskının adının «Kemal Advan Harekatı» olduğunu ve Abu Amman'ın Filistin halkının dostlarını ziyaret ettiği sırada gerçekleştirildiğini belirtmiştir.

Kemal Advan, İsrail komandolarının 1973 yılında Beyrut'ta giriştikleri bir baskın sırasında öldürülen El-Fetih liderlerinden biridir. Kemal Advan, El-Fetih'in işgal altındaki topraklarda yürüttüğü askeri operasyonları yönetmekteydi.

Abu Amar ise Yasser Arafat'ın takma adıdır. Bilindiği gibi baskın gerçekleştirildiğinde Arafat Demokratik Alman Cumhuriyetinde bulunmaktaydı. FKÖ Lideri dün sabah Beyrut'a dönmüştür.

37 KİŞİ ÖLDÜ, 82 KİŞİ YARALANDI

İsrail askeri sözcüsü, dün bir açıklama yaparak El-Fetih gerillalarının baskınında meydana gelen patlamalar ve karşılıklı ateş açılması sonucunda 37 kişinin öldüğünü, 82 kişinin yaralandığını söylemiştir. İsrail Hükümeti bu konudaki haberlere sansür koymuştur.

Bu rakamlar İsrail içinde bugüne kadar girişilen gerilla eylemlerinin sonucunda elde edilen en büyük rakamlar olarak kabul edilmektedir.

Baskından kurtulabilen bazı İsrailliler, gerillaların sürekli olarak «Arafat» ve «Filistin» diye bağırdıklarını söylemişlerdir.

Amerika'da bulunan ve ABD'den ayrılmadan önce bir açıklama yapan İsrail Savunma Bakanı Ezer Weizman, İsrail Hükümetinin bir-iki gün içinde ne çeşit bir misillemede bulunacağını kararlaştıracağını söylemiş ve «İsrail öyle bir eyleme girişecektir ki, bir daha böyle şeyler olmayacaktır» demiştir.

Beyrut'ta bir açıklama yapan FKÖ sözcülerinden El-Fetih Merkez Komitesi üyesi Macit Abu Sarar ise İsrail'in girişeceği herhangi bir misillemenin «Siyonist düşmana karşı yürütülen silahlı mücadeleye devam etme kararlılığını arttıracağını» bildirmiştir.

Federal Almanya Doların düşüşünü önlemeye çalışıyor

BONN, (THA) - (UPİ)

Federal Almanya Başbakanı Helmut Schmidt bir açıklama yaparak Federal Almanya ile Birleşik Amerika arasında doların düşüşünü önlemek konusunda yapılan görüşmelerin birkaç gün içerisinde olumlu bir sonuca ulaşmasının beklendiğini söylemiştir.

Federal Almanya ve Amerikalı maliye uzmanları sürekli telefon görüşmeleri yaparak doların düşüşüne karşı önlem aramaktadırlar.

Amerikan doları son günlerde rekor sayılabilecek bir biçimde Alman Markı, İsviçre Frankı ve Japon Yeni'nin altına düşmüştür.

olaylar ve gerçekler

bilge dicleli

Sen önce kendi suratına bak

ABD'deki 165 bin kömür işçisi greve devam kararı aldı. «Toplarıyla da, tanklarıyla da, ajanlarıyla da, gorilleriyle de gelseler, kimse bizi haklarımızı almaktan mücadeleden alıkoyamaz» diyorlar.

Peki bu 165 bin işçi ne istiyor?

Başkan Carter ve tekellerin temsilcilerine göre, bu işçilerin niyeti Amerikan ekonomisini çökertmekmiş. Üretim felce uğramış ve bu nedenle de zorla ve ne olursa olsun bu grev bitmeliymiş.

Oysa işçilerin hiç de böyle bir niyetleri yok. Onlar, biraz daha insanca yaşayabilmek için ücret zammı istiyorlar. Kapitalist dünyayı abluka altına almış olan enflasyon, tekelci devlet kapitalizmi var diye Amerika'dan ırak durmadığı ve fiyatlar da hızla arttığı için, ücretlerin artırılmasını zorunlu görüyorlar.

Onlar, geleneksel grev haklarının korunmasını istiyorlar. Tekellerin izin vermesiyle değil, kendileri açısından gerektiği zaman greve gitme haklarının ellerinden alınmasına göz yumamayacaklarını belirtiyor. Tekellerin her istediklerini dayatmalarına izin vermenin doğal olmadığını vurguluyorlar ve ülke ekonomisinin tekel çıkarları anlamına kullanıldığına işaret ediyorlar.

Ömrünü kömür ocaklarında tüketmiş, yaşlanmış ve çalışamaz duruma gelmiş işçiler, emeklilik haklarının güvenlik altına alınması ve bu arada emeklilik primlerindeki eşitsizliğin de giderilmesini istiyorlar.

Yerin altında dehşet verici çalışma koşullarında bozulan sağlıklarının, yaşayabilmeleri, çalışabilmeleri ve çocuklarına bakmaya devam edebilmeleri için, işyerleri tarafından onarılması gerektiğini söylüyorlar.

Görüldüğü gibi, bunlar ülke ekonomisini çökertmeyi değil, insanca yaşamayı hedefleyen istekler. Ama yalnızca çökertmeye, yakıp yıkmaya ve yoketmeye alışmış olan emperyalizmin temsilcileri, bu en doğal istekleri bile darbeler biçiminde yorumluyorlar.

Bu arada anti-demokratik yasalar işletiliyor ve tekelcilerin kârlarının korunması ve fakat işçilerin alabildiğince ezilmesi yolundaki girişimler sıklaştırılıyor.

Dahası, Amerikan tekelci çevrelerinde şöyle konuşmalar da oluyor:

«Onlar önce suratlarındaki kara lekeleri silsinler, sonra konuşsunlar.»

Yaa, öyle mi?

Tekelci çevrelerde. bilirsiniz, böylesi konuşmalar sık yapılır. İşçileri, emekçileri hor görerek, sınıf ayrıcalıklarından kaynaklanan artı-değeri gasp etmekten ileri gelen bazı özellikleri mutlak sunmak da tekelcilerin adetlerindendir.

Onlar, önce suratlarındaki kara lekeleri silsinler de öyle konuşsunlar, öyle mi?

Onların yüzlerindeki lekeler, üretim yapmanın değer yaratmanın doğal izleridir. Onlar bununla övünürler, onur duyarlar. Bu, kömürün alabildiğine güzel kara tozudur.

Ama sizin suratlarınızdaki lekeler öylesine derin, öylesine korkunçtur ki, ne yapsanız da silemezsiniz. İşte Nötron bombası, işte ırkçılık, işte sömürgecilik ve yeni - sömürgecilik, işte insanca haklarını savunanlara karşı girişimleriniz...

ÇAD'DA "FROLİNAT,, GERILLALARI 12 YILDIR HÜKÜMETE KARŞI SAVAŞIYOR

★ **GERİLLALAR SON SALDIRIDA ÜLKENİN EN STRATEJİK KESİMİNİ DENETİM ALTINA ALDILAR**

HABER MERKEZ

Çad'da «FROLİNAT» gerillalarının hükümet kuvvetlerine karşı verdikleri savaşın 12. yılını doldurduğu bildirilmektedir. Çad Hükümetinin bir süre önce, Hasan Habre'nin gerillalarına karşı ani ve kesin bir başarı elde ederek faaliyetlerine son vermesinden sonra FROLİNAT ülkenin tek ilerici gücü haline gelmişti. Başkent N'Djamena'daki yerleşik ordu modern silahlarla donatıldığı ayrıca gerillalara karşı yapılan çatışmalarda komando benzeri bir eğitim gören özel askerlerden yararlanıldığı bildirilmektedir.

Geçtiğimiz ay içinde FROLİNAT gerillaları kuzey eyaletlerinde stratejik öneme haiz Faya Largeau kentine karşı düzenledikleri saldırı çok başarılı olmuş, g rillalar dört gün süren ça pışmalardan sonra bu ö nemli kavşak noktasını e le geçirmişlerdir. Çad C dusunun 120 kadar hava topu, top ve modern as ri teçhisatla donatılm olduğu halde, beklenildi gibi başarılı olamadığı b dirilmiştir. Çad Hava Ku vetlerinin sahip olduğu g lişmiş Mirage uçakları d nedense etkin bir rol oyn yamamıştır.

FROLİNAT örgütünün yetkili subayları, çarpışm lar sırasında düşürdükl ri bir DC-3 ve bir DC-4 çağının pilotlarının Fra sız olduğunu iddia etme dünya kamuoyunda, Ça Ordusuna Fransa Hükü metinin doğrudan yardı ettiği yolunda kuşku uya dırmıştır. N'Djamena H kümetinin Fransa ile r ölçüde işbirliği yaptığı h nüz aydınlanmamış b nokta olmak niteliğini k rumaktadır.

dünyada geçen hafta

Etiyopya Ogaden'i kurtarıyor

Geçen hafta içerisinde Etiyopya birlikleri, Ogaden'i işgal etmiş bulunan Somali birliklerine karşı üstüste zaferler kazandı. Jijiga kentinden sonra, ülkeyi Kızıldeniz'e ve Cibuti'ye bağlayan demiryolu hattı da işgalcilerden temizlendi.

Somali ve onu destekleyenler, kararlı Etiyopyalılar önündeki gerilemeye ve yenilgiye gerekçe arayıp durdular.

Bu arada Etiyopya'nın devrimci hükümetinin, Ogaden'i tamamen kurtardıktan sonra, Eritre sorununu çözüme ulaştıracakları bildiriliyordu. Etiyopya birlikleri, Somali sınırını geçmemeye büyük özen gösteriyorlar.

Hollanda Parlamentosu Nötron'u protesto etti

Dünya Barış Konseyi'nin nötron bombasını kınama toplantıları ve dünya haklarının bu insanlık dışı silahı protestoları devam ederken, Hollanda

Savunma Bakanı da bu silaha karşı çıkarak görevinden istifa etmişti. Tartışmalar büyüdü ve Hollanda parlamentosunu hayli meşgul etti. Bir önceki kararına karşın parlamento, söz konusu ABD üretimi silahın Avrupa'ya getirilmesine ve üretilmesine kesinlikle karşı çıktı.

Belgrad Konferansı çalışmaları bitti

Helsinki Nihai Senedi, üzerindeki çalışmaları kapsayan Belgrad Konferansı, geçtiğimiz hafta içerisinde bitti. Oturumlarda, tüm ülkelerin görüş birliği içerisinde onayladıkları sonuç belgesi imzalandı. Bu arada Malta, senet kapsamını Akdeniz'de yaygınlaştırmak girişiminde bulundu. Belgrad bildirisinde sonraki toplantının 1980 yılı Kasım ayında Madrid'de yapılması öngörülüyordu.

Yasser Arafat dost ülkelerde

Filistin Kurtuluş Örgütü Lideri Yasser Arafat, geçtiğimiz hafta içerisinde Sovyetler Birliği'nde yoğun temaslar yaptı. SBKP Genel Sekreteri ve Yüksek Şura Prezidyumu Başkanı Leonid Brejnev, «Filistinlilerin haklı davalarını destekliyoruz» derken Arafat da, «Sovyetler Birliği her zaman Filistin Devrimini destekledi» diyordu. Arafat daha sonra Sosyalist Birlik Partisi'nin resmi konuğu olarak Demokratik Alman Cumhuriyeti başkenti Berlin'e gitti.

Üreticiler, grevci kömür işçilerine un, patates ve tahıl armağan ettiler.

ABD kömür işçileri grevi

Geçtiğimiz hafta içerisinde ABD Başkanı Carter, bir mahkemeden 160 bin kömür işçisinin grevini durdurma kararı çıkarttı. Amacı, anti-demokratik Taft-Hartley Yasasını arada Federal Mahkemelerce onaylatarak insanlık dışı koşullarda çalıştırılan kömür işçilerinin grevini 80 gün erteletmekti. Ne var ki işçiler, hiçbir zaman pes etmeyeceklerini ve büyük olaylar çıkartılması, grevin zorla bastırılması tehditlerine karşın, grevi sürdüreceklerini açıklıyorlardı.

Bu arada grevci işçilerle dayanışmanın büyük boyutlar aldığı, çiftçilerin, Otomobil Sendikasının ve ABD Komünist Partisi'nin aktif desteklerini belirttikleri haber veriliyordu.

Uluslararası işçi sınıfı hareketinin kayıpları

Geçtiğimiz hafta içerisinde, uluslararası işçi sınıfı hareketinin saygın üyelerinden Demokratik Almanya Sosyalist Birlik Partisi Polit Büro üyesi ve Merkez Komitesi Sekreteri Werner Lamberz ile

Sosyalist Birlik Partisi Merkez Komitesi üyesi Paul Markovski, Libya'da geçirdikleri bir helikopter kazasında 9 kişi ile birlikte yaşamlarını kaybettiler.

Yurtsever Cephe Güvenlik Konseyinde

Zimbabwe Yurtsever Cephesi liderleri Nkomo ve Mugabe, geçen hafta içerisinde Birleşmiş Milletler Güvenlik Konseyi'nde görüşlerini açıkladılar. Bu arada ırkçı Rodezya birlikleri. Zambiya topraklarına saldırmış, geri püskürtülmüştü.

Nkomo ve Mugabe, Ian Smith yönetiminin kimi uzlaşmacılarla imzaladığı «iç anlaşmayı» tanımadıklarını ve zimbabwe'de yönetimin gerçekten siyahlara geçmesi sağlanıncaya dek de savaşımı sürdüreceklerini açıkladılar.

Aynı saatlerde İngiltere Dışişleri Bakanı Owen ile ABD Dışişleri Bakanı Vance bir araya geliyor ve bundan sonra ne yapacaklarına ilişkin görüş alışverişinde bulunuyorlardı.

Şili'de sıkıyönetim kaldırılıyor mu?

Faşist General Pinochet, Şili'de sıkıyönetimin kaldırılacağını açıklarken, ülkenin olağanüstü halle idare edileceği yolundaki haberler yoğunluk kazanıyordu. Bu arada sokağa çıkma yasağının adının değiştirildiği, gece gezmeleri yasağı adı verilerek halka yanıltabileceğinin sanıldığı haber verildi.

Bunlara karşın, Şili'de sıkıyönetimin kaldırılması, bundan sonra cunta yönetiminin dilediğini yurt dışına sürme kararı alamaması yolunda yorumlanıyor. Tabii, bu konuda bir kararname çıkmazsa..

Güney Yemen Silahlı Kuvvetleri asker sayısını iki misline çıkarıyor

BÖYLECE GÜNEY YEMEN ORDUSUNDAKİ ASKER SAYISI 21 BİNDEN 40 BİNE ÇIKARILMIŞ OLUYOR

BEYRUT, (ANKA - DPA)

Güney Yemen'in Silahlı Kuvvetlerindeki asker sayısını iki misline çıkartmayı kararlaştırdığı bildirilmiştir. Beyrut'ta yayınlanan «An-Nahar» Gazetesinin bildirdiğine göre Güney Yemen Ordusundaki asker sayısı 21 binden 40 bine çıkarılacak ayrıca birde özel paraşütçü birliği kurulacaktır.

Güney Yemen'in asker sayısını arttırma kararı, Başbakan Ali Nasır Muhammet'in Moskova'ya geçen ay yaptığı ziyaretten sonra alınmıştır. An-Nahar Gazetesi, Kübalı ve Doğu Alman danışman ve uzmanların Güney Yemen'e askeri kuvvetlerinin geliştirilmesi konusunda yardımcı olacağını Sovyetler Birliğinin de bu ülkeye silah sağlayacağını bildirmiştir.

10° ΣΥΝΕΔΡΙΟ ΚΟΜΜΟΥΝΙΣΤΙΚΟΥ ΚΟΜΜΑΤΟΣ ΕΛΛΑΔΑΣ 15-20.5.'78

10 KKE

YKP Genel Sekreteri H. Florakis'in *Politika* Gazetesi'ne özel demeci

"Geçmişi aşmalıyız... Halklarımız arasındaki dostluk bağlarını kopmaz kılacak olan, gelecektir...„

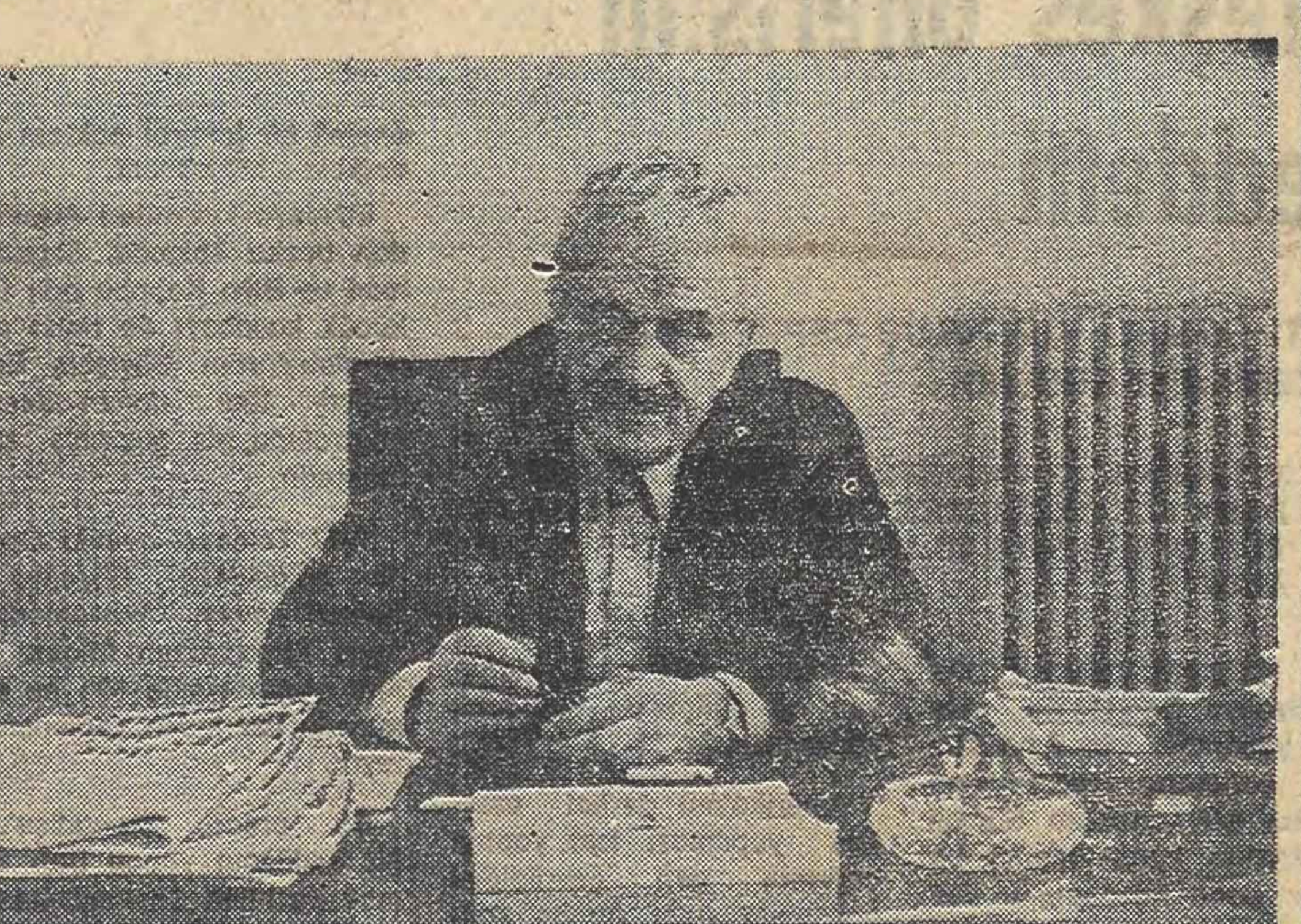

★ PARTİMİZ, FAŞİST MİHVER DEVLETLERİNİN İSTİLASINA KARŞI ULUSAL DİRENİŞ BAYRAĞINI ÇEKTİ

★ EAM VE ELAS, ÜLKEMİZİN ÇEŞİTLİ BÖLGELERİNDE DAHA ÖNCE ÜLKENİN HİÇ TANIMADIĞI DEMOKRATİK KURUMLARLA ÖZGÜR BİR YUNANİSTAN YARATTILAR

★ ULUSAL DİRENİŞİN KAZANIMLARI İLE SAVAŞ SONRASININ KAZANIMLARI, SAVAŞIMLARI, İLERLEMENİN YOLUNU İZLEYEN BİR ESER OLARAK HALKIMIZIN YÜREĞİNDE HER ZAMAN YAŞIYOR

Ülkemizin insanları, Yunanistan denilince, yalnızca Karamanlis'in emperyalizme bağımlı politikasına, kimi küçük burjuva akımlarının sekterliklerine, şovenizme ve gerici sağcı güçlerin çağ dışı politikalarına koşullandırılmaya çalışılıyor.

Oysa tüm bunlardan ayrı, halklar arasındaki sevgi ve dostluk bağlarını birinci planda tutan ve ulusal bağımsızlık, demokrasi barış ve toplumsal ilerleme yolunda savaşım veren bir Yunanistan daha var. Ülkemiz insanlarından ırak tutulmaya çalışılan bu Yunanistan, en canlı, en görkemli ve en diri biçimiyle Yunanistan Komünist Partisi Genel Sekreteri H. Florakis'in kişiliğinde simgeleniyor.

POLİTİKA, bu zinciri kırmak ve bu yanı yeterince bilinmeyen Yunanistan'ı ülkemiz insanlarına tanıtmak amacıyla, kendisinden özel bir demeç aldı.

İlk bölümünü dün yayınladığımız bu demecin ikinci ve son bölümünü bugün okurlarımıza sunuyoruz.

POLİTİKA: Barış ve Sosyalizm Dergisinin bir önceki sayısında Yunanstan'ın yakın tarihine değiniyorsunuz. Bize EAM ve ELAS'tan söz edermisiniz?

★ HANGİSİNDEN BAŞLAYALIM? ÜLKEMİZDE TANIDIĞIM İŞÇİ HAREKETİ GAZİLERİ SAYILMASI GEREKEN YAŞLI TÜRKİYELİ İŞÇİLERDEN Mİ? YA DA MOSKOVA'DA NAZIM'LA KARŞILAŞMAMDAN MI?

Türkiye ilerici güçlerinin gazetesi olarak halkın birliğine ve Cephe sorunlarına büyük önem veriyoruz ve Halk Cepheleri konusundaki deneylerden yararlanmak istiyoruz.

FLORAKİS: 1941'de faşist ülkeleri, yolları üzerindeki herşeyi ezerek ülkemizi istila ettikleri zaman, Partimiz ulusal direniş bayrağını çekti .

Başlıca burjuva partilerinin karşı çıkmalarına rağmen aynı yıl YKP'nin inisyatifiyle Ulusal Kurtuluş Cephesi (EAM) adlı yurtsever koalisyon kuruldu. EAM ulusun yurtsever güçlerini ve yunan halkının ezici çoğunluğunu birleştiriyordu, bu birliğe Yunan Halk Kurtuluş Ordusu ELAŞ'da dahildi.

Omuriliğini YKP'nin oluşturduğu EAM ve ELAS, halk ulusal direniş hareketinin öncüleri oldular. Askeri işgale rağmen bu örgütler, ülkemizin dağlık bölgelerinde daha önce ülkenin hiç tanımadığı demokratik kurumlarla Özgür bir Yunanistan yarattılar.

EAM ve ELAS faşistlere karşı silahlı mücadelenin en ağır yükünü taşıdılar ve müttefiklerin mücadelelerine büyük katkıları oldu.

1944'te Sovyet ordusu Balkanları işgal güçlerinden kurtarırken ELAS da aynı güçleri bizim toprağımızdan kovuyordu.

Ama «kurtarıcı» olarak ülkemize gelen İngiliz müttefikleri, silah gücü ve monarşinin, tutucu güçlerin hatta faşist işgalcilerin işbirliği yapanların desteğiyle büyük EAM hareketini ve Ulusal Direnişin ilerici kurumlarını boğdular.

Bu olayları daha sonra, ilerlemeye karşı olanların çıkardığı iç savaş izledi ve Amerikan emperyalizmi zorla kabul ettirildi.

Partimiz ve EAM hareketi emperyalistleri şiddetli müdahalelerine karşı savaştılar; ancak bu karmaşık durumda Direniş davasına yüzbinlerce ölü veren halkın kazanımlarını başarıyla koruyabilmek için hazırlıklı değillerdi.

Herşeye rağmen, Ulusal Direnişin kazanımları ve savaş sonrasının savaşımları ilerlemenin yolunu izleyen bir eser olarak halkımızın yüreğinde her zaman yaşıyor.

★ GEÇMİŞİ AŞACAK OLURSAK, HALKLARIMIZ ARASINDAKİ DOSTLUK BAĞLARINI KOPMAZ KILACAK OLAN GELECEKTİR. BİR BARIŞ, BAĞIMSIZLIK VE TOPLUMSAL İLERLEME GELECEĞİ...

Yunan nalkı, tutucu ve çağdışı güçlerin engellediği Ulusal Direnişin tanınması ve kabul edilmesi için savaştı, savaşıyor... Ulusal Direnişle savaş sonrası özgürlük ve ilerleme için verilen halk savaşımları ve özellikle cuntacı diktanın yıkılması için verilen savaşımların deneyi çok değerlidir. Bu deney yeni kuşaklara anti-emperyalist ve anti-tekel savaşımlarında ışık tutmaktadır.

Partimız ulusal bağımsızlık, barış, demokrasi ve sosyalizm için verilen halk savaşımını başarıyla ilerletmek için bu deneyi incelemekte; bu deneyin güçlü yönlerinden olduğu kadar zayıf yönlerinden de dersler çıkarmaktadır.

Ulusal Direniş sırasında Parti çok büyük bir savaşım dersi çıkardı. Emperyalizme ve mali oligarşiye karşı, demokratik güçlerin birliğinin, halk Birliğinin halk hareketini zayıflatmaya değil güçlendirmeye yönelik ilkeler üzerine oturtulmasının, toplumun demokratlaşması doğrultusundaki acil hedefleri için olduğu kadar, partimizin stratejik hedefleri için de başlıca kaldıraç olduğunu öğrendik.

★ **YUNAN HALKININ ÖZGÜRLÜK VE İLERLEME İÇİN VERDİĞİ SAVAŞIMLARDA, HELE CUNTACI DİKTANIN YIKILMASI İÇİN VERDİĞİ SAVAŞIMDA EDİNDİĞİ DENEYLER ÇOK ÖNEMLİDİR**

POLİTİKA: Türkiye ve Yunanistan halklarının, halklarımızın dostluk bağlarını gösteren anılarınız vardır kuşkusuz. Bazılarını aktarır mısınız?

FLORAKİS: Önce hangi anıdan başlamalı? Ülkemizde tanıdığım, işçi hareketi gazileri sayılması gereken yaşlı Türk işçilerinden mi? Ya da Moskova'da Nâzım'la karşılaşmamdan mı? Nâzım'la tanışınca, gerçekten de «her sabah onun yüreğinin Yunanistan'da kurşunlandığını» şahsen gözleyebilmek fırsatını buldum.

Geçmişi aşacak olursak, halklarımız arasındaki dostluk bağlarını kopmaz kılacak olan, gelecektir. Bir barış, bağımsızlık ve toplumsal ilerleme geleceği...

Sözlerimi bitirirken, Yunanistan'lı komünistlerin Türkiye işçi sınıfına kardeşçe selamlarını, zorlu savaşımlarında içten ve kardeşçe dayanışmasını iletmemize fırsat verdiği için, Politika Gazetesine teşekkür etmek isterim. BİTTİ.

---

televizyon

19.00 DÖNME DOLAP
— İlkokullardaki turizm eğitimi tartışılıyor (Yararlı).

19.25 KLÂSİK MÜZİK
— (İlgilenenlere).

20.00 HABERLER

20.50 ENERJİ TASARRUFU
— Enerji konusu işlenecek (İlginç olabilir)

21.05 MUTSUZLAR
— 4. Bölümde Dankın Santerra'nın yanındayken yapılan baskında kaçırılmak suretiyle kurtarılır. (Dizi sürüyor).

21.50 TÜRKÜLERİMİZ OYUNLARIMIZ
— Sivas ve Ankara Folklor ekipleri izlenecek. (Emek harcanmış).

22.15 EKONOMİ
— Türk Vergi sisteminin bugünkü yapısı. Sunan Kenan Mortan (Yararlı).

22.30 GÜNE BAKIŞ

radyolar

TRT 1

05.00 Açılış,
05.05 Türküler, Şarkılar
06.00 Kısa Haberler
07.00 Kısa Haberler
07.02 Köye Haberler
07.30 Haberler
07.40 Sabahtan Sabaha
09.00 Kısa Haberler
09.02 Kadın Dünyası
10.00 Kısa Haberler
10.01 Arkası Yarın
11.00 Kısa Haberler
11.05 Okul Radyosu
12.10 Öğle Üzeri
12.55 Reklamlar
13.00 Haberler
13.15 Oyun Havaları
14.32 Enstrümantel Hafif Müzik
15.00 Kısa Haberler
15.01 Sizlerle Birlikte
16.05 Okul Radyosu
17.00 Kısa Haberler
17.02 Akşama Doğru
18.00 Kısa Haberler
18.01 Çocuk Bahçesi
19.00 Haberler
20.15 Köy Dağarcığı
20.40 Şarkılar
21.00 Kısa Haberler
21.02 Türküler Geçidi
21.20 Tangolar
21.40 Güfteler ve Söyledikleri
23.00 Haberler
23.10 Şarkılar
23.40 Türküler
24.00 Kısa Haberler
00.02 Programlı Müzik
00.55 Kısa Haberler
01.00 Kapanış

TRT 2

08.00 Gün Başlıyor
09.00 Olayların İçinden
09.30 Türküler
09.45 Müzik Şöleni
10.15 Şarkılar
10.30 Ruh Sağlığı
10.50 Küçük Konser
11.20 Musikimizde Divan Edebiyatı
11.50 Deyişler ve Ezgiler
12.20 Bilim ve Hayat
12.40 Şarkılar
13.00 Haberler

13.15 Hafif Müzik
13.30 Olayların İçinden
14.00 Türküler
14.15 Uygarlık Yolunda
14.45 Şarkılar
15.00 Yabancı Dil
16.00 Şarkılar
16.20 Arkası Yarın
16.40 Türk Halk Müziği
17.00 Büyük Eserler
18.00 Türk Halk Müziği
18.30 Sözden Saza
18.50 Hafif Müzik
19.00 Haberler
19.30 Türküler
19.45Küçük Koro
20.15 Çağdaş Türk Sanat Müziği
20.30 Olayların İçinden
21.00 Şarkılar
21.15 Sanatçı Gözüyle Kentler
21.35 Melodiler Geçidi
22.02 Yay-Kur Saati
23.00 Gece Konseri
23.30 Haberler
23.35 Solistlerden Seçmeler
23.55 Kapanış

TRT 3

07.00 Açılış
07.02 Güne Başlarken
08.00 Sabah İçin
09.00 Sabah Konseri
09.30 Klasik Eserler
10.00 Pazartesi Konseri
10.45 Türküler
11.15 Öğleye Doğru
12.15 Seçilmiş Eserler
12.45 Çok Sesli Koro
13.00 Konser Saati
14.30 Halk Ozanları Bölge Sanatçıları
15.00 Günün Konseri
16.00 Plak Albümünden
17.00 Çağdaş Türk Sanat Müziği
17.30 Oda Müziği
18.30 Klâsik Türk Müziği
19.00 Müzikli Dakikalar
20.00 Yurttan Sesler
20.30 Küçük Konser
21.00 Çağdaş Sahnede Müzik
21.45 Türküler
22.00 Müzik Takvimi
23.00 Gece Konseri
24.00 Gece ve Müzik
01.00 Kapanış

bulmaca

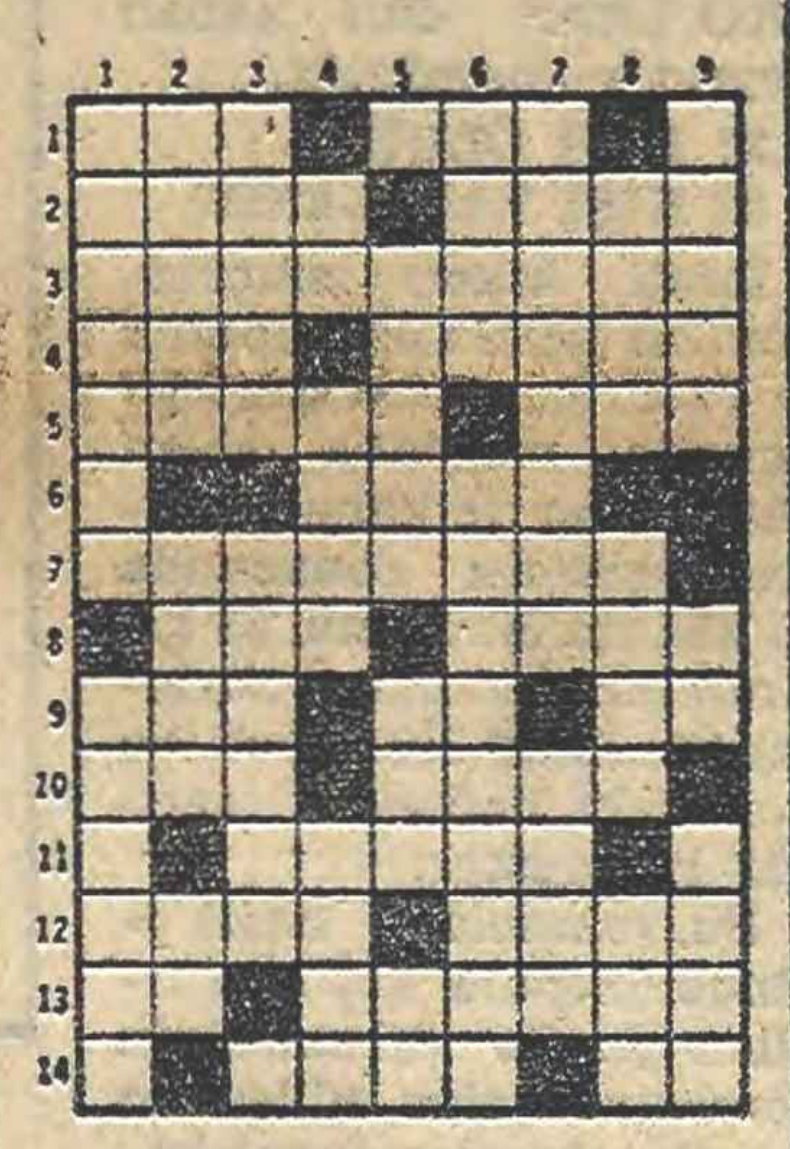

SOLDAN SAĞA:

1 — Yurdumuza da uzanmış bir pençesi olan bir uluslararası soygun şebekesi - Tanrının adlarından biri. 2 — Bir ev eşyası - Surlarla çevrili korunak (eski söylenişi.) 3 — Halkın canına tak dedirten yılların sorunu. 4 — Bayağı - Muhtemel. 5 — Yayımlayıcı (eski dilde) - Tren durağı. 6 — Bir erkek adı. 7 — Büyük şenlik. 8 — 2. MC döneminde faşistlerin doldurulduğu enstitünün kısa adı - TERSİ, Eski zaman hakimi. 9 — Matem - Stronsiyumun simgesi - Bir nota. 10 — Fakat - Karadeniz'e açılan bir küçük deniz. 11 — Gerekli. 12 İşçi sınıfının burjuvaziye karşı haklarını genişletmek amacıyla kullandığı silahı - Verilen söz. 13 — Sahip - Bir işi savsaklama. 14 — Bayındırlık - Uğraş, meslek.

YUKARDAN AŞAĞI:

1 — Bir sebze - Hakim. 2 — Hariç (eski dilde) - Kişi - TERSİ, Seri sözcüğünün kısa yazılışı. 3 — Türkiye'de fiyatları nitelemek için kullanılan bir sıfat - Broşür (eski dilde). 4 — Uzaklık belirtir - Bağış (eski dilde) - Halk. 5— Ön adı Federiko Garsiye olup İspanya iç savaşında faşistler tarafından öldürülen ünlü şair ve yazar (okunuş) - Çalgı - TERSİ, İskambilde birli. 6 — Us - Saçma, yararsız şeyler. 7 — TERSİ, Kafasız - Yalvarma belirtir. 8 — TERSİ, Esas - TERSİ, Hükümdar - Gelecek (eski dilde). 9 — Bir maden - TERSİ, İlave - Silahla hedefe ateş etmek.

DÜNKÜ BULMACANIN ÇÖZÜMÜ:

SOLDAN SAĞA:

1 — Dilek - niK. 2 — Eleman - La. 3 — Vefa - Ayan. 4 — Lt. - Nezih. 5 — Eksen - Çin. 6 — Tertip. 7 — Nİ - Şebek. 8 — Lityum. 9 — İtabeN - 10 — Na - İade. 11 — Tekrarla. 12 — İlaeT - Eva. 13 — Be - Tıknaz. 14 — Ama - Şair.

YUKARDAN AŞAĞI:

1 — Devlet - İntiba. 2 — İletken - Elem. 3 — Laf - Srilanka. 4 — Emanet - İbaret. 5 — kA - Enişte - Atış. 6 — Naz - Peynir - Ka. 7 — yiÇ - Bu - Aleni. 8 — İlahi - eM - Davar. 9 — Kan - nıK - Ne - Az.

GTSKB'NİN 4 YILLIK TASARRUFLARI MÜFETTİŞLERCE İNCELENİYOR

GAZİANTEP — ÖZEL

Merkezi Gaziantep'te bulunan Güneydoğu Tarım Satış Kooperatifleri Birliklerinin kötü durumda bulunmasının nedenlerini ve sorunlarını saptamak üzere, 4 yıllık tasarruflarının Ticaret Bakanlığı müfettişlerince incelenmeye başlandığı öğrenilmiştir. Kendisi ile görüşen gazetecilere konuyla ilgili açıklama yapan Güneydoğu T.S.K. Birlikleri Genel Müdürü Ökkeş Kıroğlu «Birliklerin her bakımdan kötü bir durumda olduklarını ve bu durumu Başbakanlığa ilettiklerini» söyleyerek «Sorunların saptanmasından sonra, bu sorunların teker teker halledilerek, Birliklerin üreticiye dönük kuruluşlar haline dönüştürüleceklerini» bildirmiştir.

Ökkeş Kıroğlu 1975 yılından beri ellerinde biriken ve hiçbireyere satılmayan 25 bin ton kuru üzümün Tekel'e devredilmesi için çalışmalara başlandığını bildirmiştir. Kıroğlu Avrupa düzeyinde ambalajlama yapacak serteks tesislerinin bu yıl içinde faaliyete geçirileceğini belirterek, 50 milyona mal olan bu tesislerin 4 yıldır kendi kaderine bırakıldığını söylemiştir.

Bu arada uzun zamandan beri toplu iş sözleşmesi ile doğan haklarını alamayan personelin, toplam 12 milyon lira tutan alacaklarını nihayet alabildikleri bildirilmiştir.

yurt haberleri

Küçükveren Kalkınma Kooperatifi Olağan Genel Kurulu yapıldı

REMZİ SÜZEL BİLDİRİYOR

KEŞAN — Küçükevren Kalkınma Kooperatifi Olağan Genel Kurulu yapılmıştır. Divan seçiminden sonra Yönetim Kurulu'nun seçildiği Genel Kurul'a TÖB-DER Uzunköprü, Enez, Keşan Şube Başkanları da katılmışlardır.

Divan seçiminden sonra yapılan seçimlerde, Yusuf Dinçer, Hasan Balcı, Hasan Kale, İsmail Açıkalın ve Raif Çınar'ın Yönetim Kurulu üyeliklerine getirildikleri belirlenmiştir. Yusuf Dinçer, Hasan Kale ve Hasan Dinçer ayrıca KÖY-KOOP Edirne Birliği Temsilciliği ile de görevlendirilmişlerdir.

Genel Kurul'a katılan TÖB-DER Şube Başkanları konuşmalarında, MC ralarında Şarlo'nun esprihükümetlerinin işçi sınıfı, emekçi köylü ve dargelirli halktan yana bir politika izlemeyerek, tekelci sermayeye büyük olanaklar sağladığını belirtmişler, köylülerin kendi örgütleri olan KÖY-KOOP'ta birleşmeleri gerektiğini vurgulamışlardır.

Güneş Enerjisi Araştırma İstasyonu çalışmaya başlıyor

Marmaris'e 5 kilometre uzaklıkta bulunan Datça Yarımadası'nın Kesili mevkiinde görevli 6 kişi tarafından inşasına başlanan ve amaç olarak konutların ısıtma problemini çözmeyi öngören Güneş Enerjisi Araştırma İstasyonu'nun yakın bir gelecekte faaliyete geçeceği açıklanmıştır.

Maden Tetkik Arama Enstitüsü'nün bu işle görevlendirdiği 6 kişilik ekipten edinilen bilgiye göre, yapım çalışmaları devam eden tesis büyük bir olasılıkla Mayıs ayından itibaren deneme çalışmalarına başlayacaktır. Türkiye'de ilk kez güneşten 40 ile 70 derece arası ısı enerjisi elde edilecek tesislerin faaliyete geçmesi ile konutların ısıtma derdi çözümlendiği gibi, seraların ısıtma problemi de ortadan kalkacaktır.

Burhaniye Devlet Hastanesi Baştabibinin keyfi uygulamaları kınandı

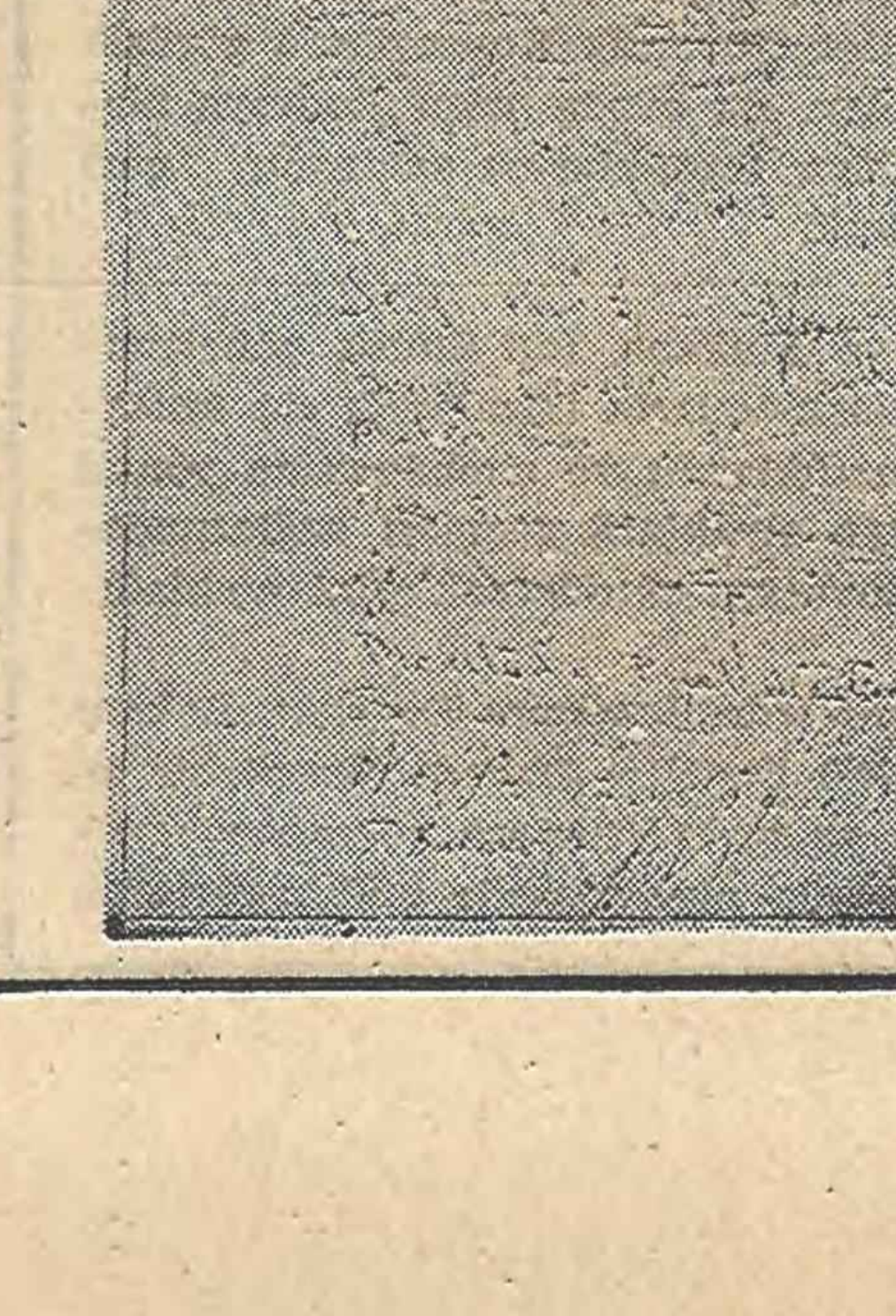

BURHANİYE (İSTA)

Burhaniye Devlet Hastanesinde çalışan 21 hemşire, gazetemize bir mektup göndererek Baştabib Cavit Günen'in hastaneyi çiftliği gibi kullandığı ve ilerici, demokrat çalışanlar üzerinde baskı uyguladığı için kınamışlar, ilgililerin sorunla ilgilenmelerini istemişlerdir. Hemşireler daha önce konuyu Balıkesir Sağlık Müdürlüğüne ilettiklerini, müdürün haklıolduklarını söylemesine rağmen hiç bir şey yapmadığını, müfettiş istemlerininde sonuçsuz kaldığını bildirmişlerdir.

Hemşireler Burhaniye Devlet Hastanesinde yatabilmenin Baştabib Cavit Günen'in özel muayenesinden geçtiğini, acil durumların bile bu kuralı bozamadığını ileri sürerek, 19 Ocak 1978 tarihinde geçen bir olayı hastanın kocası, kapıcı ve nöbetçi hemşirelerin tuttukları bir tutanakla tespit ettiklerini belirtmişlerdir. Hemşireler başhemşire seçiminde de usulsüzlük yapıldığını, Baştabib'in Sağlık Koleji mezunu hemşireler varken Sağlık Okulu mezunu bir hemşireye Baş Hemşireliğe seçtiğini, genel raporunda da bu uygulamanın yanlış olduğunun belirtilmesine rağmen düzeltilmediğini bildirmişlerdir.

«Hemşirelerin fazla çalışmaya mecbur bırakıldıklarını» belirten sağlık görevlileri, «yemekhanenin Baştabib'in yakınlarına her zaman açık olduğunu» iddia etmişlerdir.

KAYIP

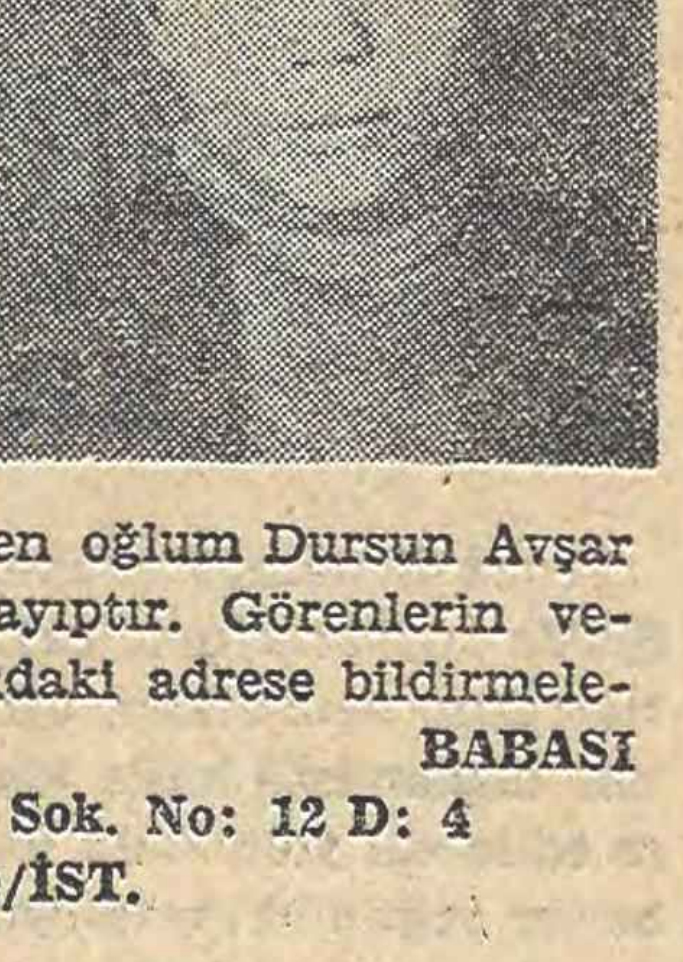

Yukarıda resmi görülen oğlum Dursun Avşar 4.3.978 tarihinden beri kayıptır. Görenlerin veya yerini bilenlerin aşağıdaki adrese bildirmelerini rica ederim. BABASI

Adres: Hacı Mehmet Sok. No: 12 D: 4
Tel: 48 76 71 Kuştepe/İST.

AMERİKAN ÜSSÜNDE BİR TÜRK SUBAYI

"ÜS YOK TESİS VAR,,

Hasan KIYAFET

"Amerikalı bir köpek uzmanı yurdumuzdaki köpeklerin soyunu sopunu pek beğenmiş,,

-1-

Al Mehmet al kavak ellerine
Al hela süpürgesini
Burası Çorlu Havaalanı
Conilerin sarı pisliklerini süpür
Güney kuzey bir bir,
O eller ki silah tutmuştur
O eller ki bilir tetik çekmeyi
O eller ki dualarla ağarmış
O eller ki bilir hu demeyi...
....
....

F. Hüsnü DAĞLARCA

Yukarıdaki dizeleri büyük ozan Fazıl Hüsnü Dağlarca yazmıştı. Yazmıştı yazmasına ama, yıllarca da mahkemelerde sürünmüş bunun hesabını vermişti. **Yurt ve insan sevgisiyle dolu yüreğinden kopup gelen coşkuyu dile getirdiği için sorguya çekilmişti...**

Biz burada şiire konu olmuş, üssü, pardon «tesisi» sizlere tanıtmağa çalışacağız. Yurdumuzun başına bela kesilmiş birçok Amerikan üs ve tesislerinden yalnız birini ele alacağız.

Olayları, görev gereği yakından görüp yaşayan birisi olarak, olduğunca yansız bir tavırla aktarmanın bir erdem konusu olduğunun bilincindeyim.

Türkiye'deki Amerikalı ile ilgili birçok şeyler yazıldı ve söylendi. Fakat ben söylenmesi gerekenlerin çok azının söylendiği kanısındayım. Günlük yaşamda, onlarla içiçe olanlar, Amerikalının gerçek yüzünü bizden, halkımızdan gizlediler. Çirkin Amerikalının ipliğini pazara tez çıkaracak bir çok pisliklerini süzdüler. Halkın duymasını engellediler. Bu kötülüğü kendi öz halklarına yapanlar, birtakım kişisel ve sınıfsal çıkarlarına teslim oldular. Dünyanın çeşitli yerlerinde türlü marifetleriyle tanıdığınız Amerikalıyı, bir kez de «yedek» bile olsa bir subayımızdan dinleyiniz...

Yıl 1967. Polatlı okulundan kura ile Çorlu Havaalanında yerleşik 450. Roket Taburu'na atandım. Bir süre Taburda kaldıktan sonra, Det. 74 Amerikan Destek Birliğindeki Tercümanlık görevime başladım. Bu, çok dolaşık bir işti. Orayı bilenler: «Sen Amerikalılara hizmet eden 30 kişilik bir Türk timinin komutanısın. Sana bundan sonra paşa bile karışamaz. Amerikalıların koltuğunun altındasın. İşin iş, ye iç yat. Eğer kafayı çalıştırırsan yoksul geldiğin asker ocağından varlıklı bile dönebilirsin» gibi çift anlamlı sözler ediyorlardı. Ne derlerse desinler, Amerikalılarla böylesine yakın ilişkiler içine giren, bir **Türk'e sınıfına ihanet etmiş, kişi gözüyle bakıyorlardı.** İçin için kızıyorlardı ona. Fakat ellerinden birşey gelmiyordu. Amerikalıların üstün gücünü iyi tanıyorlardı...

Tercümanlık bir belâlı iştir. Çağlar boyu

İzin verirseniz konuya tepeden girmeden tercümanlık-dilmaçlık-ın kökeni üstüne birkaç söz edelim. Çeşitli kaynaklardan tercümanlığın dibini araştırdım. Konu öylesine derine gidiyor ki! Biz yüzeysel bir kaç sözle yetineceğiz. Gerçekte konumuz bu da değil zaten.

Tercümanlığın kökeni, namussuzluğun kökeni kadar eski desek, ileri mi gitmiş oluruz? Taa eski Yunan, Mısır ve Hint'e dek uzanıyor bu iş. Tümünün tarihinde tercümanların kötülüğü üstüne sayısız örnekler var. Düşman ulusun ordusuyla anlaşıp, kendi yurduna kazık atanlar; bir anda altınlara, incilere boğulanlar; öz halkının sırlarını yabancıya satanlar, kendi ulusunu, emperyalistlerle ortaklaşa sömürenler. Daha da neler, neler...

Başka ulusların tercümanlarını bilmeyiz ama, bizimkiler dilini öğrendikleri ulusa, yadsınacak bir yakınlık duyuyorlar. Sanki özbeöz Amerikalıymış, İngilizmiş, Fransızmış gibi davrananları siz de görmüşsünüzdür. Onlar gibi yürüyen, kafa sallayan dahası, onlar gibi gülenleri bile vardır.. Yabancıya bu denli yakınlık, kendi ulusuna böylesine yabancılaşma neden ola ki? Kuşkusuz sözümüz tüm tercümanlara değil...

Konu tercüman ve tercümanlık olunca, söze Adem Babanın öyküsünden başlamak daha uygun düşecek. Öykü şu:

Adem Babamız yalan dünyanın tek sahibiyken, bir hal gelmiş başına. Bir gün oğulları birlik olup kendisinin aleyhinde meşveret etmişler. **«Bu adam haksızlıklar yapmağa başladı. Kardeşlere karşı eşit davranmıyor. Kimini çok seviyor, kimini hiç sevmiyor. Kimimize sulak tarla kimimize kır kıraç veriyor. Habil'le Kabil kardeşlerimizin döğüşlerinin de gerçek nedeni bu. Gelin birlik olup, şu haksız bunağın hesabını görelim. Kendi aramızda daha yeni ve hakça bir düzen kurarız. Kararlarımızı ortak veririz. Onun kişisel sempatiye dayanan taraflı kararları bizi birbirimize düşürüyor.»** demişlerdir.

Evet, Adem Babamızın oğulları böyle örgütlene dursun, muhbir meleklerden biri, koşup durumu Adem Babaya haber vermiş. **«Aman oğulların gizli örgüt kuruyorlar»** demiş. Adem Baba da doğal olarak koşmuş Tanrı Babaya. Tanrı Baba onun telaşına bakıp gülmüş: **«Üzülme ya Adem kulum, üzülme! Ben onlara şimdi öyle bir dert vereceğim ki, oturup kendi dertlerine yanacaklar. Örgütlendiklerine örgütleneceklerine bin pişman olacaklar. Her biri bir başka dil konuşacak. Biri diğerini anlayamıyacak. Böylece örgütleri bir işe yaramıyacak. Tercümanları yine sen olacaksın. Evet ya Adem kulum, var git şimdi istediğini barıştır istediğini döğüştür.»** demiş.

Neyse biz gelelim kendi konumuza. Det. 74 Amerikan destek birliğinde göreve başladığımı söylemiştim. Eski birliğimle burasının arası, beş altı yüz metre kadardı.

Genel konum bakımından Amerikan birliği Türk birliklerinin tam ortasına yerleşmişti. Her türlü saldırıya karşı en güvenli yeri seçmişlerdi. Kore'de onlarla, «koministlere» yani bağımsızlık için savaşan Kore halkına karşı savaşırken, bir elini kaybetmiş bizim köylü Neco Usta'nın dediği gibi yapmışlardı. O **«Emerikeli savaşa hiç açıkta gitmez. Sağ kanadına bir milleti sol kanadına bir milleti alır kendi de ortada giderdi Kunuri de Amerikalı kalleşlik etmese, düşman bizi soğan gibi doğramazdı»** derdi.

Amerikalı burada Türklere hem yakın hem uzak olmayı çok ustaca başarmıştı. Türk personelin kendilerini günlük yaşamda rahatsız etmemeleri için gerekeni yapmışlardı. Bunu öylesine ustaca sağlamışlardı ki, acından karnı biri birine yapışmış köpekler bile onların çöplüğüne yanaşmıyorlardı.

Yukarıdan aşağı bir bıçakla kesilmişcesine belirgin olan bu ayrımı yapan yaratan neydi?...

Köpek deyip geçmeyin. Amerikalıların «Blacky» adında kara bir köpekleri vardı. Meret köpek değil, sanki ırk uzmanıydı. Türkle Amerikalıyı kokusundan, ayak sesinden tanırdı. Binlerce askerin içine karışmış tek Amerikalıyı bulurdu. Yalnız başımıza bizi onlardan yana bakıtmazdı bile. Blacky bu bağlılığının, hünerinin karşılığını kuşkusuz alırdı. Onun bir günde yediği eti, yoksul bir aile bir yılda yiyemezdi. Fındıksız çikolatayı ağzına sürmezdi. Dilim dilim kırmızı salamları yerken görenin ağzı sulanırdı. Böylesi anlarda bize ters ters bakar ışıl ışıl besili sırtını titretirdi.

Blacky, biliyorsunuz Amerikancada zenciler için de kullanılan bir sözcüktür. Ama neyse onlar böyle koymuşlardı köpeğin adını. Üstelik birlikte bir sürü de zenci asker vardı.

Olmaz olası, bu köpeğin kökeni bizdenmiş. Yani **Türk Köpeğiymiş. Onlar al**mış beslemiş ve bize düşman etmişler. Bizim köpeklerin cinslerini zaten çok beğeniyorlardı. Bu konuda 4-6-1962 tarihli bir gazete haberinde bakınız ne diyor:

«Amerikalı bir köpek uzmanı yurdumuzdaki köpeklerin soyunu sopunu çok beğendi. Türkiye'den köpek ithal edecekler» (Bk. S. 173 Türkiye'deki Amerika N. Üstün.)

(Devam Edecek)

İLAN

Kartal Dolayoba Belediye Başkanlığından

1 — Belediyemizin ihtiyacı için 1 adet vidanjör - Arazöz otosu 2490 sayılı kanunun 31 inci maddesi gereğince kapalı zarf usulü ile satınalınacaktır.

2 — Bu vasıtanın muhammen bedeli 1.200.000.— lira olup geçici teminatı 49.750.— liradır.

3 — İhalesi 27.3.1978 tarihine rastlayan Pazartesi günü saat 16.00'da toplanacak olan Dolayoba Belediyesi Encümeninde yapılacaktır.

4 — Bu işe ait şartname ve hertürlü evrak mesai saatleri dahilinde Belediye hesap işlerinde görüle bilir.

5 — Talip olan firmaların istenilen belgeler ile birlikte 2490 sayılı kanun gereğince hazırlayacakları kapalı teklif mektuplarını ihale saatinden 1 saat evveline kadar encümen Başkanlığına vermeleri veya posta ile göndermeleri şarttır. Postadaki vaki gecikmeler nazari itibare alınmaz.

Keyfiyet ilan olunur. (Basın: 12283 — 286)

İLÂN

Devlet Orman İşletmesi Korkuteli Müdürlüğünden

DEPOSU	MALIN CİNSİ, NEV'İ ve KALİTESİ	PARTİ ADEDİ	MİKTARI ADET	MİKTARI M3. DM2.	MUH. BED. TL.	GEÇ. TEM. TL.
MISTIKDERE	2. S. U. B. ÇK. TOMRUK	1	95	54.858	3400	13990
»	3. S. N. B. ÇK. TOMRUK	17	3038	825.971	1900	117690
HACIBEKAR	3. S. N. B. ÇZ. TOMRUK	5	793	198.882	1700	25360
MISTIKDERE	3. S. K. B. ÇK. TOMRUK	4	721	126.669	1400	13290
»	3. S. K. B. ÇZ. TOMRUK	10	1678	282.788	1300	27570
HACIBEKAR	» »	12	3029	388.965	1300	37920
MISTIKDERE	ÇZ. SANAYİ ODUNU	10	2492	211.619	850	13500
HACIBEKAR	» »	17	5863	470.569	850	29990
MISTIKDERE	DÜŞ. VAS. ÇZ. SAN. OD	1	238	18.167	720	980
»	K. B. ÇAM KERESTE	1	95	6.288	2000	940
	TOPLAM..............	78	18042—	2584.276		281230

1 — Yukarıda müfredatı yazılı Hacıbekar ve Mıstıkdere Depolarında mevcut (78) parti halinde 28/3/1978 tarihine rastlayan SALI günü saat 10.30'da Hacıbekar Bölge şefliği Binası satış salonunda toplanacak komisyon huzurunda 15/C modeli vadeli satış şartnamesine göre % 50 mal bedeli ile nizami vergi ve rüsumları peşin, bakiyesi 90 gün vadeli müddetsiz ve kat'i banka mektubu karşılığında olmak üzere açık arttırmalı olarak satılacaktır.

2 — Satış partileri en az 6.288 M3. En çok 73.485 M3. tür.

3 — Alıcıların % 7.5 geçici teminatlarını ihale saatinden evvel yatırmaları, banka mektubu verecekerin işletme adı ile almak istedikleri parti numaralarını belirtmeleri, mektupların kat'i ve müddetsiz olması şarttır.

4 — Satışa ait partilerin tevhit cetveli ile müfredatlı ilân cetveli ve şartnamesi Orman Genel Müdürlüğü ve yine müfredatlı ilân cetveli ile eb'ad listeleri ve şartnamesi Orman Bölge Başmüdürlüğü, Ankara, Antalya, Burdur, İstanbul, Isparta işletmeleriyle işletmemiz Muhasebe Servisinde görülebilir.

5 — Taliplerin belirli gün ve saatte teminat makbuzları ile birlikte müracaatları ilân olunur.

(Basın 12540 — 295)

---

tırmık

AYDIN ENGİN

Korutürk'e tırmık

Şu bizim köşenin üst tarafına kurulmuş olan «Karakedi» çıkageldi. karşımızdaki koltuğa kuruldu. Arka ayağı ile kulağını keyifli keyifli kaşıdıktan sonra, acırcasına yüzümüze baktı:

— **Sana acıyorum** doğrusu, dedi.

— Niye imiş o?

— **Acıyorum gerçekten. Hayatın kaydı artık senin...**

Şu habis ruhlu sokak kedisini tersleyip, işimize bakmak istedik. Daha da da arsızlaştı. Kuyruğunu altına alıp koltuğa daha bir iyi yerleşti ve devam etti:

— **Sana artık devletin tüm ihbal kapıları kapalı. Sen artık Uğur Mumcu'nun Sakıncalı Piyadesi gibi bir şeysin...**

— Çıkar şu baklayı dilinin altından. Nedir derdin?

— **Benim değil, senin derdin bir kere. Ne iş yapıyorsun sen?**

— Görüyorsun işte. Gazeteciyim.

— **Demek «bir gazetede yazı yazıyorsun»?**

— Ne demek bir gazetede. Politika'da desene şuna.

— **Olmaz. Büyük adamlar reklam yapmazlar. Onun için «Bir gazetede» denir.**

Böylece, büyük adamların ne yapmayacağını ve neyi nasıl söyleyeceğini öğrenmiş olduk. Karakedi devametti:

— **Artık sen ciddiye alınır hiç bir devlet memurluğuna getirilemezsin. Bitti artık. Her şey bitti.**

— Sağol Karakedi ama bizim zaten bu devletin hiç bir memuriyetine ne talipkâr olduğumuz ve olacağımız yok.

Karakedi omuz silkip sırıttı:

— **Hıh!.. Biz erişemediğimiz ciğere kokmuş der çıkarız. Seninki de o hesap. Sanki sen talepkâr olsan ne olur? Sen artık «bir** gazetede yazmış» adamsın. Bu leke, bu yüz **kiri, bu sakınca seni artık iflah etmez.**

— Peki Karakediciğim ama, nerden çıkardın bunu sen böyle?

Gene acırcasına yüzümüze baktı. «Behey gafil senin dünyadan haberin yok» dercesine:

— **Sen uyuyorsun galiba. İsmail Cem, UNESCO'ya ve TRT Genel Müdürlüğüne neden getirilemiyor?**

— Neden?

— **Bir gazetede yazı yazdığı için.**

— Suç mu bir gazetede yazı yazmak?

— **Suçmuş!..**

Dayanamayıp bu çok bilgiç Karakedi'ye sorduk:

— Peki Karakedi, sence neden suç bir gazetede yazı yazmak?

— **Önce sözünü düzelt. Bence değil, sizce suç. Okumadın mı Cumhurbaşkanı'nın gerekçesini, Ne diyor?** «Bir gazetede yazı yazarak tarafsızlığını yitirmiştir» **diyor...**

— E, peki bu hesapça...

— **Bu hesapça sizin işiniz yaş... Bir kere Metin Toker gitti.**

— Niye?

— **Niyesi var mı? Cumhurbaşkanı'nın kontenjan senatörü seçerken kullanması gereken ölçütlerden biri ve belli başlısı, Cumhurbaşkanlığı Kontenjanından Senato'ya girenlerin tarafsız olması koşuludur.**

— Eee? Metin Toker **tarafsız** değil mi şimdi?

— **Çocuk olma. Nasıl tarafsız olsun. Adam hayatı boyunca «Bir» değil «pek çok gazetede yazı yazdı». Yani Metin Toker'in senatörlüğü iptal edildi gibi bir şey. Sonra daha çoook var...**

— Deme?

— **Nasıl demem. Hüsamettin Çelebi gitti gider. Hem «bir gazetede» yazı yazdı, hem de TRT'de filan ekrana çıktı. Nevzat Yalçıntaş vardı ya, hani Cem'den sonra TRT'nin başına getirildiydi?**

— Evet.

— **O da gitti say. Bir daha ağzı ile kuş tutsa ciddi bir devlet memuriyetine gelemez. O da «bir» değil «pek çok gazetede** yazı yazdı». **Sonra...**

Sözünü kestik Karakedi'nin. Kestik, çünkü bıraksak sabaha kadar sayacak.

— Tamam, tamam anlaşıldı. Peki sence şimdi Metin Toker'ler, Hüsamettin Çelebiler kontenjan senatörlüğünden düşecek, Nevzat Yalçıntaş bir daha hiç devlet katında görev alamayacak mı?

Sırıttı. Tam bir sokak kedisinin arsızlığı ile sırıttı:

— **Yoooo. Alacaklar. Hem de en yüksek devlet görevlerine gelebilecekler. Kimbilir biri ileride Cumhurbaşkanı bile olur.**

— Ama sen demin...

— **Evet ben demin öyle dedim ama, cevap ver bakalım. İsmail Cem TRT Genel Müdürü olmadan önce ne iş tutardı?**

— Bir gazetede yazı yazardı.

— **Aferim, aklın başına geliyor bayağı. peki İsmail Cem, kararnamesi ilk kez Cumhurbaşkanının önüne gelip, onaylanıp TRT Genel Müdürlüğüne başlamadan önce Politika'da mı yazardı?**

— Hayır.

— **Metin Toker, Hüsamettin Çelebi, Nevzat Yalçıntaş filan Politika'da hiç yazı yazdılar mı?**

— Yoooo...

— **Eh öyleyse onlar için endişe etme. Ama sen filan artık iflah etmezsin.**

— Peki Politika'da yazmanın sakıncası ne?

Karakedi gene acırcasına baktı. Anlaşılan lafın uzamasından canı da sıkılmıştı. **Tatlı tatlı gerinip yerinden kalkarken konuştu:**

— **Bunun cevabı bir kaç yüz türlü verilebilir. Ama ben gidiyorum. Sen hala sorunun cevabını merak ediyorsan, al gazeteyi de birinci sayfada Politika başlığının altını oku...**

Karakedi çıktı gitti.

Boş bulunup masanın üstündeki Politika'nın bir sayısına uzandık. Birinci sayfayı açtık. Politika başlığının altındaki yazıyı okuduk:

— **Savaşsız, sömürüsüz bir Dünya için...** yazıyordu.

Bu hınzır **Karakedi** ne demek istedi acaba?

TÜRK NAZİLERİ VE 1960 DARBE GİRİŞİMİ

İkinci Bölüm

Ender Kâmil Boyacı

Komite parçalanırken neler olup bitiyordu ?

-13-

Biz yine Baykal'a kulak verelim:

«Komitenin özel olarak yaptığı bir toplantıda yalnız iç politika yâni memleketin o günkü durumu görüşülmüştü. Bu toplantıda:

a) C.H.P. li bazı hırslı politikacıların komiteyi tazyik altında bulundurarak acele bir seçime sürüklemek istedikleri,

b) Komite'nin otoritesinin istismara çalıştıkları,

c) Kendi emellerine hizmet etmeyen, Komite üyelerini neşir organları ve teşkilâtı vasıtasıyle yıprattıkları,

d) Müstakil bir mahkemece feshedilen D.P. mensupları hakkında yapılan ihbarlarla memleketi bir **HAFİYE REJİMİ haline getirecekleri (ki 60 bin mütecaviz ihbar vardı. Büyük bir ekseriyeti yalan ve iftira olup bir kısmında da isim ve adres yoktu. Bunun üzerine Komite bir tamim yayınlayarak, bu kabil ihbarlar nazarı itibare alınmayacak, tesbit edilenler de cezalandırılacak diye bildirmişti),**

e) Partizanlar (C.H. taifesi), Anadolu'nun bir çok yerlerinde, adlî ve idarî mekanizmaya tazyikler yaparak, haksız ve yetkisiz tevkiflerle D.P. lileri ahırlara ve depolara kapadıkları, kazma ve kürek sapları ile başlarında nöbet bekledikleri, bu bakımdan, bir terör devrine girilmemesi için Komite Başkanlığına idare âmirlerine bu kabil çirkin olaylara mâni olunması hususunda emirler verildiği, hususları tartışılarak görüşüldü. Şartların henüz seçime müsait olmadığı neticesine varılarak, Bİ DEVRE İKTİDARDA KALMAK ÜZERE REFERANDUMA GİDİLMESİ - amma bunun politika cambazlarına değil, MİLLETİN KENDİSİNE sorulması hususu aramızda oya konuldu. BÜYÜK BİR EKSERİYETLE KABUL EDİLDİ. Millet «Evet» derse kalacak, «Hayır» derse derhal çekilecektik. Bizi DİKTA istemekle töhmet altında bulunduranlara, bunun HAKİKİ BİR SEÇİM olduğunu hatırlatmak isterim. DİKTATÖRLÜĞÜ asla düşünmedik ve istemedik. Ve her zaman karşısında olduk. Bütün dikta hevesliler şunu bilmelidirler ki: dikta şiddet ve baskı demektir. Halbuki şiddet ve baskı GAZLAR KANUNUna tâbidir. Bir dereceye kadar tazyik kabul eder. Ve fakat, bir parça artınca infilak ederek sebebolanların felâketini intaceder. Buna C.H.P. liderinin emellerine hizmet eden bir kaç kişilik grup itiraz etmişlerdir. Zabıtları mahfuzdur. MAALESEF 13 KASIMDAN AZ BİR ZAMAN EVVEL ALINAN BU KARARI UYGULAYAMAMIŞTIK. (Rifat Baykal'ın savunmasından, Bazı Gerçekler - Savunmalar, s. 36)

Evet, Komite, yalnız iç Politika üzerinde çalışıyor: Dış Politika evvel ve âhır aynıdır... Amerika ve İngiltere'nin N.A.T.O. nun dümensuyunda, teslimiyetçi bir dış politika, Kuvvayımilliyeciliğin, bağımsızlık tam reddi ve inkârı. Bu konularda Menderes ve İnönü ve Millî Birlik Komitesi arasında fazla bir ayrılık yoktur. 27 Mayıs sabahı N.A.T.O. ya C.E.N.T.O. ya bağlıyız denilmişti ya...

SADECE İÇ POLİTİKA

Uyduluk politikası, İkinci Dünya Savaşı sonrasında Türkiyenin temel dış politikası olarak bir DOĞMA şeklinde beyinlere şırınga ettirilmişken, bir TABU haline getirilmişken, tartışmak, bağımsızlık istemek kimin haddine? Onun için Millî Birlik Komite'miz de YALNIZ İÇ POLİTİKA üzerinde duruyordu.

HIRSLI CHP'Lİ POLİTİKACILAR

Baykal'ın değindiği o hırslı «Bazı C.H.P. li politikacılar» gerçekten hân-ı yağma'dan paylarını almak telâşı ile yurt sorunlarının bir yana bırakılıp D.P. kodamanlarının vücutlarının sıcaklığını taşıyan koltukların kendilerine verilmesini istiyorlardı. Emperyalizmin gayrımeşru çocukları, düşman ikiz kardeşlerden biri öldüğüne göre, öbürünün iktidara gelmesi kapitalizmin çıkarınaydı. Dinazor gibi varlıklar olan, obur - düşman - ikiz kardeşler C.H.P. - D.P. on tonluk gövdeye karşılık yüz gramlık beyne sahiptiler. Onların biri şimdilik siyasetçe ölmüştü. Kopan başın yerine yenisi monte edilince elbet tekrar sınanacaktı. O hırslı C.H.P.li politikacılar ki, — bugünkü C.H.P. de bunlar yoktur, gerçek yerlerini bulmuşlardır— nerede bir cunta hareketi, askerî darbe işi varsa hemen oracıkta bitiveriyorlardı. 21 Mayıs darbesinin siyasal kadrosu içinde yine bunların bulunması rasiantı değil, plânlı bir hıyanetti. Daha sonra 12 Mart'ın ilk başbakanı olan zât-ı şerifin, 1960 devrimi sırasında Menderes'in siyasal danışmanı olarak yakalanması olayı tazeliğini korurken, bu zât rüzgârın yönü değişince yelkenleri de ona göre açıvermiş, Gülek - Göle - Doğan gibi politika esnafı ile birlikte koltuk kapmaca savaşına girişmişti. 21 Mayıscıların siyasal kadrosu da bunlardı. İsmet Paşa, bu dört kişiyi «tehlikeli maceracı ilişkiler» içine girdikleri için C.H.P. den bir ara ihraç etmişti... İşte o hırslı C.H.P. li politika esnafı Komiteye karşı cihad açmışlardı.

KOMİTENİN OTORİTESİNİN İSTİSMARI:

Uzun yıllar C.H.P. + Ordu, eşittir «iktidar» formülü ile beyinleri yıkayanlar bu «istismarcılar» dır. 27 Mayıs, D.P. den iktidarı alınarak C.H.P. ye verilmesi için yapılmamıştı. Bu istismarcılar ise uzun yıllar C.H.P. ile orduyu elele kolkola gösterip, ortalığa gözdağı vermişlerdir. 27 Mayıs ertesinde de durum buydu. C.H.P. liler aba altından sopa gösterip eski D. iktidarı günlerinin «intikamı»nı almağa hazırlanıyorlardı.

HAFİYE REJİMİ MESELESİ

Bizde bir iktidar devrildi mi, güvenlik örgütlerine postacılar çanta çanta, ihbar ve jurnal mektubu taşırlar. 27 Mayıs'ın hemen ertesinde binlerce ihbar ve jurnal alan M.B.K. üyeleri şaşırıp kalmıştı: Meğer memlekette ne çok suç ve suçlu varmış! Eğer her ihbar mektubu değerlendirip yargılama yapılaydı hiç kuşku yok ki, Türkiye'nin yarısı hapislere atılmak gerekirdi. 12 Mart ertesinde de ilk önce A.P. lilerin, daha sonra «solcudur» «komünisttir» «anarşist»tir diye birçok kişinin ihbar edildiği ibretle görülmüştür. Geri kalmış ülkelerde birbirinin gözünü oymak için fırsat kollayan (örgütsüz köle kalabalığı) bir biriyle uğraşmayı böylesine sevdikten sonra, HAFİYE REJİMİ elbette lök gibi oturacaktı. Abdülhamit döneminden kalan JURNAL hastalığı devasız bir dert halinde Millî Birlikçi yurtseverlerin de başına belâ olmuştur.

TERÖR DEVRİ:

Devrilenlere karşı her zaman amansız ve insafsız bir tedip, tenkil katil politikası izlendiğini Türkiye tarihi yazmaktadır. Kurtlukta düşeni yemek kanundur: HOMO HOMİNİ LUPUS: İNSAN İNSANIN KURDUDUR. İhtilâl zamanı, insanların bir bölümü kan kokusu almış kurda dönerler. «D.P. ye oy verdi», diyerek 1950-1960 yıllarının öcünü almaya kalkan C.H.P.liler hele bir Türkeş iktidara temelli elkoyaydı görürlerdi günlerini! Ne demekti D. P.lileri ahırlara ve depolara kapayıp, kazma ve kürek sapları ile başlarında nöbet beklemek; ne demekti, haksız ve yetkisiz tevkifler yaptırmak! Olur muydu bu? Uyduluk politikasının ve teslimiyetin şampiyonu, finans - kapitalin gözdesi pudralı diktatörün taraftarlarına yapılır mıydı bu? Türkeş, iktidara temelli el koysaydı, görecekti o partizanlar, paşacılar günlerini! Bu kabil «çirkin» olaylara engel olunması için ivedilikle emirler verilip D. P. lilerin gönlü alındı, varsın Menderes olmayıversindi, onun yerine daha MUKTEDİR biri bulunurdu elbet: Gelsin TÜRKEŞ!

Meclis Matbaasında 13 Kasımdan sonra ele geçen taslak, açık ve seçik olarak, cafcaflı bir gerekçe ile «Millî Birlik Komitesinin dört yıl süre ile iktidarda kalmasını» öngörüyordu. Ama «maalesef (!)» Türkeşçiler tepelendiği için bu karar uygulanmamıştı.

(DEVAM EDECEK)

Maden ithalatı son 17 yıl içinde 108 kat arttı

- ★ 5 MİLYAR TONLUK KÖMÜR REZERVİNE KARŞIN ANCAK 8 MİLYON TON..
- ★ KALAY-ELMAS VE PLATİN DIŞINDA HER TÜRLÜ MADEN REZERVİNE SAHİBİZ...
- ★ MADEN ÜRETİMİNDE KULLANILAN TEKNOLOJİNİN ÇOK GERİ OLDUĞU SAPTANDI...
- ★ MADEN ÜRETİMİNİN ARTTIRILABİLMESİ İÇİN ÜRETİM TEKNOLOJİSİNİN YENİLENMESİ VE İŞLEMLERİNİN DEVLETLEŞTİRME BAŞLATILMASI İSTENİYOR...

Son 10 yıllık süre içinde maden üretiminin 8 kat, maden ihracatının 10 kat artmasına karşın maden ithalatının 108 kat arttığı öte yandan Türkiye'nin büyük maden rezervlerine sahip olmasına karşın üretimin çok düşük olduğu saptanmıştır.

Enerji ve Tabii Kaynaklar Bakanlığı tarafından «Madenlerin devletleştirilmesine» ilişkin bir yasa tasarısı hazırlandığının kamu oyuna açıklanması konuya ilişkin rakkamların bir kez daha gözden geçirilmesine yol açmıştır. Bu nedenle şimdiye kadar madenlere ilişkin olarak yapılan bir çok araştırma Türkiye'nin bu alanda gerçekten şanslı bir duruma sahip olduğunu, ancak bu şansını yeterince kullanmadığını ortaya koymaktadır. Konu ile ilgili olarak yapılan çeşitli araştırmalar Türkiye'nin madencilik alanında diğer sanayi alanlarında olduğu gibi Çok Uluslu Tekellerin İstemleri doğrultusunda ve Türkiye'nin ulusal çıkarlarına aykırı bir politika izlediğini ortaya koymuştur. Halen Türkiye'nin büyük maden yataklarına sahip olmasına karşın, mevcut sanayisinin ihtiyacını karşılayamadığı ve bu alanda da büyük oranda dışa bağımlı olarak kaldığı saptanmıştır. Diğer tarafdan mevcut maden yataklarının büyük bir kısmının bazı çok uluslu şirketler tarafından işletme hakkı alınarak işletilmediği, bunun yanısıra yine büyük bir kısmının da dağınık özel kuruluşlar elinde bulunduğu bunların da çok geri bir teknoloji ile ve düşük kapasite ile işletilebildiği belirlenmiştir.

MADEN İTHALATI SON 17 YIL İÇİNDE 108 KAT ARTTI...

Türkiye'nin maden üretim değerinin 1960 yılından buyana 8 kata yakın bir artış gösterdiği 1960 yılında 983 milyon lira olan üretim değerinin 1975 yılı içinde 8 milyar liraya ulaştığı saptanmıştır. Buna karşılık Türkiye'nin maden ihracatındaki artış yine 1960 yılına göre 10 kat olmuş ve 1 milyar liraya ulaşmıştır. Ancak maden ithalatımızdaki artış 1960 yılına göre 108 kat olmuştur. 1960 yılında 22 milyon lira olan maden ürünleri ithalatı 1970 yılında 2 milyar liraya kadar ulaşmıştır.

5 MİLYAR TONLUK KÖMÜR REZERVİNE KARŞIN ÜRETİM ANCAK 8 MİLYON TON..

Öte yandan Türkiye'nin büyük maden rezervlerine sahip olmasına karşın üretimin çok düşük olduğu ortaya çıkmıştır. Yapılan bir araştırma kalay, elmas ve platin dışında Türkiye'de her türlü madenin bulunduğunu, bazı maden türlerinde bu varlığın zenginlik derecesine ulaştığını ortaya koymuştur. Mevcut rakkamlara göre Türkiye'de halen 5 milyar ton kömür, 3 milyar ton perit, 465 Milyon ton demir, 480 bin ton Bor ve 300 Milyon ton tuz rezervi mevcuttur. Diğer bir kaç maden türünde de rezervlerin milyonlarca tonu bulduğu belirlenmiştir. Ancak maden üretimi bu rezervlere oranla oldukça düşüktür. Örneğin halen Türkiye'de ancak 8 milyon ton kömür, 2 milyon ton demir, 2 milyon ton bakır, 970 bin ton bor üretilmektedir. Dikkat edildiğinde bu üretim rakkamları arasında sadece Kömür, Demir ve Bakır üretiminin milyon tonun üzerine çıktığı görülecektir. Rezervleri milyonlarca tonu bulan diğer bir çok madenin üretimi ise çok düşüktür

Madenler	Rezerv Milyon Ton Olarak	Üretim/Yıl Bin Ton Olarak
Kömür	5.083	8.370
Demir	465	2.238
Perit	3.200	—
Bor	480	970
Tuz	300	750
Bakır	176	2.285
Civa	1.7	93
Krom	0,8	932
Kurşun - Çinko	3,5	91
Manyezit	7,8	455

MADEN ÜRETİMİNDE KULLANILAN TEKNİK ÇOK GERİ

Konu ile ilgili olarak yapılan bir çok araştırma maden üretiminde kullanılan tekniğin çok geri olduğunu ortaya koymuştur Yapılan araştırmalar sonucu maden üretim teknolojisinin bugün içinde bulunduğu durumla gelişmiş ülkelerden yaklaşık 150 yıl geri olduğu saptanmıştır. Uzmanlar maden üretimindeki verimsizliğin bir nedeninde geri teknoloji olduğunu söylemektedirler.

DEVLETLEŞTİRME GİRİŞİMLERİ OLUMLU KARŞILANIYOR...

Öte yandan Enerji ve Tabii Kaynaklar Bakanlığı tarafından hazırlanan ve maden yatakları ile işletmelerinin devletleştirilmesini öngören yasa tasarısı olumlu karşılanmaktadır. Konu ile ilgili olarak görüşlerini açıklayan uzmanlar maden kaynaklarının devletleştirilmesi ile üretimi arttırma olanağı doğacağını ancak bu arada devletin maden çıkarımında yeni teknolojiler getirmesi zorunluluğu olduğunu belirtmişlerdir.

YASAL ÖNLEMİ NE OLACAK ?

KOY-YSE-İş Sendikas nın 600 bin lira rüşv t verdiği açıklandı

DİYARBAKIR (THA)

Bağımsız Köy. YSE-İş Sendikası Genel Sekreteri Nazım Çakıroğlu'nun YSE. 12. Bölge Müdürlüğü ile YSE Müdürlüğü İşyerleri yetkisinin kendilerine verilmesi için Bölge Çalışma Müdürlüğü yetkililerine 600 bin lira rüşvet teklif ettiğini öne sürmüştür.

İddiayı ileri süren Yol-İş Federasyonuna bağlı YSİ-İş Sendikası yöneticileri Köy YSE-İş Sendikası Genel Sekreteri ile Bölge Çalışma Müdürlüğü yetkilileri arasındaki işyeri yetkisi pazarlığının önceki gün bir otelde yapıldığını bu görüşmelerde geçen konuşmaları ise Teyb bantları ile tesbit ettiklerini söylemişlerdir. YSİ-İş Sendikası yöneticileri Köy. YSE-İş Sendikasının maskelerinin düştüğünü belirtmişler ve valiliğe başvuracaklarını açıklamışlardır.

İş kazaları her geçen yıl artıyor

İSTANBUL (A.A.)

Sosyal Sigortalar Kurumu yayınlarından elde edilen bilgiye göre, 1970 yılından bu yana özellikle ölümle sonuçlanan iş kazalarında büyük ölçüde artış kaydedildiği görülmüştür.

1970-1975 yılları arasındaki iş kazalarının yer aldığı SSK araştırmasına göre, 1972 yılında iş kazalarında bir azalma görülmüş, 1974 yılında ise kazalarda ani bir artış olmuştur.

Araştırmada 1971 yılında 184 bin 890 iş kazası meydana geldiği, bu kazalar sonucunda 1211 kişinin hayatını kaybettiği, 1972 yılında meydana gelen 150 bin 504 iş kazasında ise 674 işçinin öldüğü belirtilmiştir. Araştırmada ayrıca 1973 yılındaki 163 bin 977 iş kazasında 741, 1974 yılında 176 bin 937 iş kazasında 770 ve 1975 yılında da 14 bin 897 iş kazasında 614 sigortalı işçinin hayatını kaybettiği kaydedilmiştir.

İlgililer, beş yılda meydana gelen kazalarda ölen bu 4010 kişinin yanısıra yüzbinden fazla işçinin de yaralandığını ve çok sayıda işçinin sakat kaldığını açıklamışlardır.

İmpress'de toplusözleşme'nin imzalanmasından sonra işçilerle yapılan toplantıda konuşan Hanefi Öztürk getirilen ekonomik ve sosyal hakların korunması ve geliştirilmesi gerektiğini belirtti.

Maden-İş Impress'de sözleşme imzaladı

- ★ «ALDIĞIMIZ KAZANIMLAR KORUMAMIZ VE GELİŞTİRMEMİZ GEREKEN KAZANIMLARDIR»
- ★ HANEFİ ÖZTÜRK: «SÖMÜRÜYÜ SINIRLAMA MÜCADELESİNDE DAHA GÜÇLÜ OLACAĞIZ.» DEDİ.
- ★ SÖZLEŞMEYLE DİSİPLİN CEZALARI KALDIRILDI VE HAFTALIK ÇALIŞMA SÜRESİ 45 SAATE İNDİRİLDİ

İSTANBUL (İSTA)

DİSK'e bağlı Türkiye Maden-İş Sendikası İstanbul Sefaköy'de kurulu İmpress Emaye ve Madeni Eşya Fabrikasında 500 işçiyi kapsayan toplusözleşme imzalamıştır. İleri ekonomik ve sosyal hakların alındığı toplusözleşmenin imzalanmasından sonra Fabrika'da işçilerle yapılan toplantıda konuşan Türkiye Maden-İş Sendikası 16. Bölge Temsilcisi Hanefi Öztürk, işçi sınıfının politik mücadelesinin zorunlu olduğunu belirtmiş Kapitalist toplumda en iyi sözleşme olamıyacağını söylemiştir.

Toplantıda konuşan Hanefi Öztürk, sözleşme görüşmelerinde sömürüyü sınırlama savaşımının temel ilkelerini gözettiklerini İmpress'deki sözleşmeyle işçi sınıfının çıkarlarının savunulmasının tekrar kanıtlandığını belirtmiş ve şunları söylemiştir:

«Türkiye'de ekonomik darboğaz kapitalist bir toplumda yaşamamızdan doğmuştur. Ülkemiz'deki işsizliğin, pahalılığın giderek arttığı günler içinde İmpress'de imzaladığımız toplusözleşmeyle ileri ekonomik ve sosyal haklar getirilmiştir. Aldığımız kazanımlar, korumamız gereken ve geliştirmemiz gereken kazanımlardır. Kazanımların geliştirilmesi için yürüteceğimiz savaşım demokrasi hareketinin gelişmesi anlamına da gelmektedir.»

SÖZLEŞMEYLE SAĞLANAN HAKLAR

İmpress Emaye ve Madeni Eşya Fabrikasında imzalanan toplusözleşmeyle saat ücretlerine 1 yıl ve 2. yıl için 10'ar lira zam sağlanmıştır. İkramiyeler 1 yıl için 90 gündeliğe, ikinci yıl için 105 gündeliğe; bayram ikramiyesi 1400; evlenme yardımı 2000; Yakacak yardımı 3500; Doğum parası 1500 liraya çıkarılmıştır. Bunun yanında fazla mesailer % 75 zamlı olarak ödenecektir. Ücretli izine 3 gün ilave edilmiş, Haftalık çalışma süresi 45 saat olarak saptanmıştır. Bütün bunların yanında Doğum, Evlenme ve Öğrenim yardımları arttırılmıştır. Ayrıca disiplin cezaları kaldırılmıştır.

ARADA BİR

Erdemir olayı üstüne

Yakup ERDEM
(Erdemir İşçisi)

Ülkemizde kapitalizm ağır bir bunalım dönemine girmiştir. Bu bunalımın bedelini birileri ödeyecektir. Yani bunu ya bugüne değin ülkeyi yöneten işbirlikçi tekelci burjuvazi; yada işçi sınıfı ve bağlaşığı emekçi katmanlar ödeyecektir.

Sorun böylesine açık ve nettir.

Burada hangi özürün ardına sığınırsa sığınsın, işçi sınıfından yana olmayan ve onun mücadelesine omuz vermeyen karşı taraftandır.

İşbirlikçi tekelci burjuvazi saldırılarını sürdürmektedir. Dayattığı ve bizim de dayatarak cevap verdiğimiz «Büyük Grev»imizden başarılı bir şekilde çıktık.

Bunalımın faturasını işçi sınıfı ve bağlaşığı emekçi katmanlara ödetebilmek için Türkiye Maden-İş'in işçi sınıfımızın bu en yiğit mücadeleci unsurlarını bağrında barındıran sendikanın etkisizleştirilmesi, susturulması, sözün özü iğdiş edilmesi gerekiyordu.

Bunun için savaşım alanını değiştirdiler. Yeni savaşım alanı örgütümüze, sendikamıza yönelik. Sendikamızı içerden çökertmeye böylelikle savaşımızın omurgasını kırmayı amaçlamaktadır.

Bu yüzden burjuvazi sendikanın en zayıf halkası olarak hesapladığı, Maden-İş içerisinde dışa en çok kapalı yer olarak düşündüğü, tüm gerici odakları harekete geçirmeyi umduğu ve de tüm ilerleme düşmanlarını aynı safta, bir araya getirebileceğini sanarak Erdemir'i seçti. Bu son cümleyi şöyle tamamlamak isterim. Ereğli'de olayların başladığı ilk gün, hainler ve şürekaları «Kahrolsun Komünistler Yaşasın Sosyalistler» diye slogan atıyordu.

İşte Erdemir olayı bu yönlü bir girişim. İşbirlikçi Tekelci burjuvazinin 5. kollarıyla bir saldırısı ve böylesi saldırılar örgütümüzün değişik yerlerinde de yenilecektir. Erdemir'de verdiğimiz savaşım elde ettiğimiz kazanımlar, gerici odakları susturacak, onları geri adım atmaya zorlayacaktır.

Erdemir'de her türlü gerici unsurların yenilmesi, sınıf ve kitle sendikacılığı anlayışının yerleştirilmesi, uzlaşmacılığın yeni türlerinin bellerinin kırılması, önümüzdeki yeni demokratik ve sınıfsal kazanımlara ulaşma savaşımımızı engelleme girişimini de, böylece boşa çıkartmış olacaktır.

Türkiye işçi sınıfının örgütlü mücadelesi zengin bir deneye en zor koşullarda bile geri çekilmeyen, yeni yaratıcılıklar kazanan sürekli kendini yenileyen bir konuma ulaşmıştır. Bu nedenle dayatmak istedikleri yeni kavgaları da kabülümüzdür.

Bunu da başaracağız... Yeni dayatmalara karşı da kendimizi dayattık... Umudumuz kendi gücümüz, birliğimiz, dayanışmamız ve de toplumsal ilerlemeyi sarsılmaz inancımızdan kaynaklanmaktadır.

Bizim kaybedecek bir şeyimiz yok. Ama kazanacağımız koskoca bir dünya var...

Turhal'da tuğla ve kiremit işçileri direnişe geçtiler

- ★ İŞVERENİN «KANUNSUZ LOKAVT»A BAŞVURDUĞU AÇIĞA ÇIKTI...
- ★ TOPRAK, KİREMİT VE ÇİMENTO İŞÇİLERİNİN SENDİKALAŞMA HAREKETİNİN GELİŞTİĞİ BELİRTİLDİ.

İSTANBUL, (İSTA)

DİSK'e bağlı Keramik-İş Sendikası'nın Tokat bölgesinde örgütlenme çalışmalarını yoğunlaştırdığ ve Turhal'da bulunan Turgüntaş Güneş Tuğla ve Kiremit Fabrikasında 68 işçinin işine son verilmesi üzerine işçilerin arkadaşlarının işe alınması için direnişe geçtikleri bildirilmiştir.

Keramik-İş Sendikası Genel Merkezinden yapılan açıklamaya göre son dönemde imzalanan Ana Vatan Tiktaş Tuğla Fabrikasındaki toplusözleşmenin Tokat'ta bulunan diğer tuğla fabrikalarında ki örgütlenmeyi olumlu yönde etkilemiştir. Ağır sömürü ve baskı altında iş güvenliğinden yoksun olarak çalışan tuğla ve kiremit işçilerinin bu yörede sendikalaşmaları için çalışıldığını belirten Keramik-İş Sendikası Turhal'da bulunan Turgüntaş Güneş Tuğla ve Kiremit Fabrikasından 68 kişinin yasalara aykırı olarak çıkarıldığını söylemiş; bunun kanıtı olarak Bölge Çalışma Müdürlüğünün kararı olduğunu açıklamıştır.

Keramik-İş Sendikası bu bölgede yeni örgütlenme çalışmalarının gelişmesiyle toplusözleşme yetki çağrısında bulunulduğunu da belirtmiştir

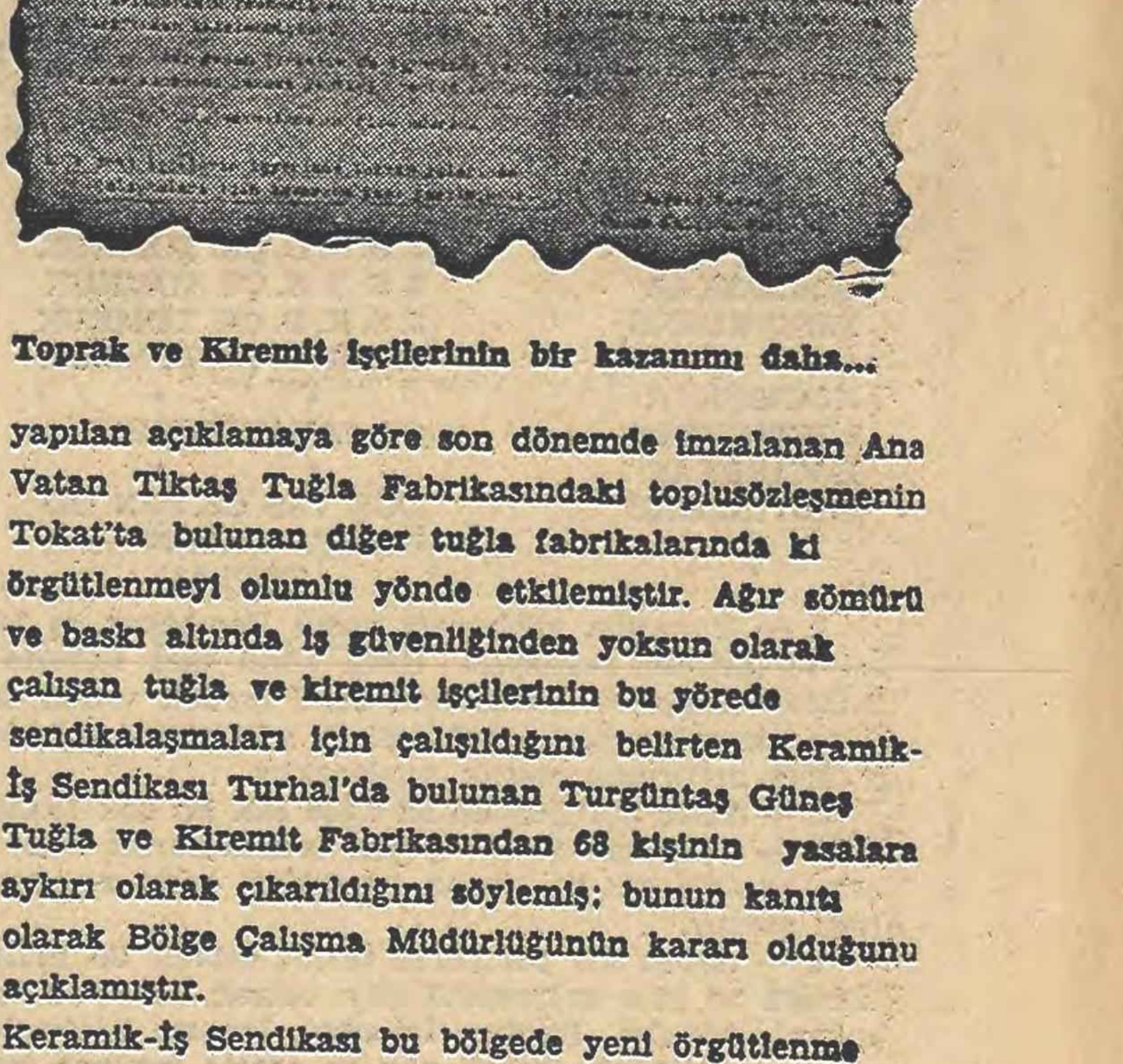

Toprak ve Kiremit işçilerinin bir kazanımı daha...

DEMOKRATİK ÖRGUTLERDEN HABERLER

POL-DER GAZİANTEP ŞUBESİ AÇILDI.

Pol - Der'in Gaziantep Şubesi geçen Cumartesi günü çok sayıda polisin ve demokratik örgüt temsilcilerinin katıldığı bir törenle açılmıştır. Açılış töreninde bir konuşma yapan Pol - Der Gaziantep Şubesi Müteşebbis Heyet Başkanı, Komiser Muavini Erol Özdemir «Pol-Der faşizmin karşısında aşılmaz bir güç olacaktır» demiştir. Erol Özdemir ve açılışta konuşan diğer polis memurlarının emekçi çocukları olduklarını ve siyasi iktidarlar tarafından polislerin halka karşı çıkarılmaya çalışıldığını belirterek «polis örgütünün anti- faşist ve anti - emperyalist mücadeleye katılması gerektiğini» bildirmişlerdir.

TÖB-DER YENİCE ŞUBESİ YÖNETİCİLERİ İLÇE BELEDİYESİNİ MAHKEMEYE VERDİ...

TÖB-DER Yenice Şubesi yöneticileri, ilçe belediyesini derneklerinin çalışmalarını engellediği gerekçesiyle mahkemeye vermiştir.
Belediye tarafından yaptırılan sarayın dördüncü katını 1977 yerel seçimlerinden sonra kiraladıklarını belirten TÖB-DER Yenice Şubesi yöneticileri, belediyenin bu katta inşaat olduğu gerekçesiyle dördüncü katın girişine kilit vurduğunu söylemişlerdir.
Şube yöneticileri sorunlarının çözümlenmesi için gerekli yerlere başvurduklarını ancak, cevap alamayınca Sulh Ceza Mahkemesine başvurduklarını belirtmişlerdir.

1977 yılında işsiz sayısı 4 milyonu aştı

İSTANBUL

1977 yılında Türkiye'de açık işsiz sayısının iki milyon 183 bin kişiye ulaştığı belirtilmektedir. Bu sayıya tarım kesimindeki bir milyonu aşkın işsiz ile öteki kesimlerdeki tahmini gizli işgücü fazlası da eklendiğinde Türkiye'deki işsiz sayısı dört milyonu aşmaktadır.

Türkiye'de istihdam sorununun çözümünün, giderek acil önlemler alınmasını gerektirecek boyutlara ulaştığını belirten ilgililer beş yıllık planlarda hedef alınan istihdam olanaklarının bugüne kadar sağlanmadığını bildirmektedirler.

AÇIK İŞSİZ SAYISI 2,5 MİLYONA YAKLAŞIYOR.

Devlet Planlama Teşkilâtı (DPT) istatistiklerine göre, 1976 yılında 15-64 yaş arası açık işgücü fazlası iki milyon 79 bin iken, 1977 yılında bu sayı iki milyon 183 bin kişiye ulaşmıştır.

1962-1975 dönemi plan hedeflerinde yer alan istihdam sayıları esas alındığında Türkiye'de açık işsizlik artışı yüzde 7,93 oranında olmaktadır.

Bakanlar Kurulu Patates için destekleme alımı yapılmasını kararlaştırdı

ANKARA (A.A.)

Bakanlar Kurulu, 1977 yılı ürünü patates fiyatlarının üretici aleyhine gelişmesini önlemek amacıyla destekleme alımı yapılmasını kararlaştırmıştır. Destekleme alımını Nevşehir Üzüm ve Mamülleri Tarım Satış Kooperatifleri Birliği (Taskobirlik) yapacaktır. Patates alımı için Taskobirlik'e Ziraat Bankası'nca 60 milyon lira reeskontabl kredi sağlanacaktır.

Bu miktarın en çok yüzde 15'i alımlarla bağlantılı olmaksızın stokların tamamı eritilinceye kadar, Ticaret Bakanlığı'nın müsaadesi ile işletme kredisi olarak kullanılabilecektir.

Bakanlar Kurulu kararına göre, alımlar doğrudan doğruya üreticiden veya borsadan üretici belgesi aranmak suretiyle yapılacaktır. Kaliteler itibariyle patateslere uygulanacak fiyat ve esaslar, Ticaret Bakanlığı'nca tesbit olunacaktır.

Tarabya Oteli grevi 5. gününde

DİSK'e bağlı Oleyis Sendikası'nın 5 gün önce Tarabya Oteli'nde başlattığı grev başarılı bir biçimde sürdürülmektedir.

336 işçinin katıldığı grevi demokratik kuruluşlar ve sendikalar desteklediklerini; hakları için savaşım yürüten Tarabya işçilerinin yanlarında olduklarını açıklamaktadırlar. Özellikle sosyal hakların genişletilmesini tanımayan ve toplusözleşme görüşmelerinde açmaz tutum içine giren otel yönetimini eleştiren sendika yetkilileri Tarabya'da ekonomik ve sosyal hakların verilmesine kadar grevin sürdürüleceğini; otel yönetiminin işçilerin haklarını tanımak zorunda olduklarını açıklamışlardır.

İLÂN

Boyabat Cumhuriyet Savcılığından

CİNSİ	MİKTARI	M. BEDELİ	G. TEMİNATI	İHALE TARİHİ
Tek tip ekmek	22.000 Ad.	68200.TL.	3841.TL.	6.4.1978
Gıda maddesi üç kalem		195850.—TL.	11042.—TL.	6.4.1978

1 — Boyabat kapalı cezaevinin 1978 mali yılı ihtiyacı olan 22.000 Adet 600 Gramlık tek tip ekmek ve üç kalemden ibaret çeşitli gıda maddeleri kapalı zarf usulü ile eksiltmeye konulmuştur.

2 — Ekmek ve gıda maddelerinin ihalesi 6.4.1978 Perşembe günü saat 14. de Boyabat C. Savcılığında toplanacak komisyon huzurunda yapılacaktır.

3 — Taliplerin her gün mesai saatleri içinde şartnameyi Boyabat kapalı cezaevi memurluğunda görülebilir.

4 — İhaleye gireceklerin bu işle ilgili olduklarına dair belgeleri ile geçici teminat makbuzu veya Banka mektubu ile diğer belgeleri ihale saatinden bir saat evvel komisyon başkanlığına vermeleri şarttır.

5 — Postada vuku bulacak gecikmelerin nazara alınmayacağı ilan olunur.

(Basın 12470 — 287)

Enerji yokluğu nedeniyle Tatvan Yem Fabrikası üretime geçemiyor

BİTLİS, (THA)

Tatvan ilçesinde yapımı tamamlanan Yem Fabrikasının enerji yokluğu nedeniyle üretime geçemediği bildirilmiştir.

Geçtiğimiz yıl yapımına başlanan ve bu yıl tamamlanan Tatvan Yem Fabrikası, tüm personel atama işlemleri tamamlanmasına rağmen, enterkonekte şebekenin bitirilememesi nedeniyle üretime henüz geçmemiştir. İlgililer, Yem Fabrikasının üretime geçebilmesi için enerji şebekesinin süratli bir şekilde tamamlanması gerektiğini söylemişlerdir.

Evlat Acısının

(Baştarafı 1. Sayfa'da) mokratik baskıları protesto etmiştir.

Öte yandan demokratik örgütler tarafından düzenlenen ve çok sayıda kadının katıldığı bir toplantıyla, 8 Mart, Düzce'de de kutlanmıştır.

Düzce ilçe merkezinde önceki gün düzenlenen ve **TÖB-DER, TÜS-DER** ile çeşitli demokratik örgütlerin katıldığı törende ülkemizdeki ve dünyadaki kadınların sorunları dile getirilmiştir. Kadınların kurtuluşunun işçi sınıfı ve emekçi halkın gerçek kurtuluşuyla olanaklı olduğunun vurgulandığı toplantıda, kadınların çeşitli istemleri bu sınıfsal temel üzerinde yükselen sloganlarla dile getirilmiştir. Çocuklara kreş, Analığa saygı, Eşit işe eşit ücret, Nötron Bombası'na ve diğer kitlesel imha silahlarına hayır, Gündelikçi kadınlara sigorta, gibi istemlerin belirtildiği toplantının başarılı bir biçimde geçtiği bildirilmektedir.

ATKF: MHP VE ÜLKÜ OCAKLARI KAPATILMALIDIR!

Öte yandan 8 Mart ile ilgili bir açıklama yapan Avrupa Türkiyeli Kadınlar Federasyonu, çocukların savaşsız sömürüsüz mutlu bir dünyada yetiştirmek için verilen savaşımda yeryüzünün tüm kadınları ile dayanışma içinde bulunulduğunu belirtmiştir. Açıklamada yurt dışında çalışan kadın işçilerin bulundukları ülkenin bunalımlarından çok fazla etkilendikleri kaydedilerek yurda dönüşlerinin ve kendi ülkelerinde çalışma olanaklarının yaratılması için ivedi çabaların gösterilmesi istenmiştir. Tüm dünyadaki ırkçı, faşist ve anti-demokratik baskıların protesto edildiği açıklamada, böylesi rejimler altında bağımsızlık savaşı veren halkların kadınlarına dayanışma duyguları iletilmiştir.

Silahlanmayı, Nötron Bombası'nı ve ülkemizdeki, komşu ülkelere karşı şovenist kışkırtmayı kınayan ATKF'nin bildirisi özetle şöyle devam etmektedir: «Evlat acılarımıza son verilmesi ancak Ülkü Ocakları ve MHP gibi faşist yuvaların kapatılması ile gerçekleşecektir. ATKF Meclis içindeki ve dışındaki tüm ilerici ve demokratik güçlerin eylem birliğini destekler ve hükümeti bu yönde harekete çağırır.»

Türkiye'nin emekçi kadınlarının gerçek örgütü İlerici Kadınlar Derneği ile tam bir dayanışma ve görüş birliği içinde olduklarını bildiren ATKF, işçi çalıştıran tüm ülkelerden ve özellikle Türkiye'den sorunlarının çözülmesi için harekete geçilmesini istemiştir.

Bir Ülkü

(Baştarafı 1. Sayfa'da) du önceki gece gerekçesiz olarak basılmış ve aralarında AKÖK yöneticilerinin de bulunduğu 5 Kıbrıslı öğrenci gözaltına alınmıştır. Öte yandan, İstanbul'da bulunan Vatan Mühendislik Yüksek Okulu öğrencileri 2 yıldır devam eden afşist işgalin kırıldığını ve sınavlara gireceklerini açıklarken, İstanbul Üniversitesi Hukuk ve İktisat Fakültesi öğrencileri de faşist işgalin sona erdiğini belirterek tüm öğrencileri derslere devam etmeye çağırmışlardır.

ADIYAMAN'DA

• Adıyaman - Kahta karayolunda bir yolcu otobüsünde yapılan aramada bir Ülkü Ocakları üyesinin üzerinde tabanca. mermiler ve çeşitli bankalara ait hesap numaraları ele geçirilmiştir.

MALATYA'DA

• Malatya TÖB-DER Şubesi eski başkanı Bahri Ekici'nin evine faşist komandolar tarafından tahrip kalıbı atılmış, olayda iki kişi yaralanmıştır.

Önceki gece saat 01 sıralarında Saraçoğlu Taştepe sokaktaki Bahri Ekici'nin evine atılan tahrip kalıbının patlaması sonucu evde bulunan Zeliha ve Deniz Ekici adındaki çocuklar hafif şekilde yaralanmışlardır.

ANKARA'DA

• Saat 02.00 sıralarında Ulubey mahallesi Sağlıkocağı yanında bulunan Mustafa Sayaroğluna ait kahvehane ile saat 03.10 sıralarında Barış mahallesinde bulunan Sait Gül'e ait arkadaş kahvehanesine atılan patlayıcı maddelerin hasara yolaçtığı bildirilmiştir.

• Yetkililer saat 04.00 sıralarında da Hasköy Gülpınar mahallesinde bulunan Ahmet Gökoğluna ait kıraathaneye'de patlayıcı madde atıldığını bildirmişler patlamalarda yaralanan yada ölen olmadığını söylemişlerdir.

• Kıbrıs Erkek Öğrenci Yurdu önceki gece polisler tarafından basılmış, aralarında AKÖK yöneticilerininde bulunduğu beş kişi gözaltına alınmıştır. Saat 23.00 sıralarında yurda gelen polisler binada yaptıkları aramadan sonra yurtta kalan yaklaşık 150 Kıbrıslı öğrenciyi emniyete götürmüşlerdir. Polisler daha sonra Ankara Kıbrıslılar Öğrenim ve Kültür Derneği (AKÖK) yöneticilerinden Hasan Mustafa ve Mehmet Yas'in de aralarında olmak üzere beş öğrencinin dışında kalanları serbest bırakmıştır.

İstanbul

(Baştarafı 1. Sayfa'da) letinin kaçınılmaz bir gereğidir. İşte baromuz, bu nedenle sizin açıklamanızdan büyük bir sevinç ve kıvanç duymuştur.

Konuya ilişkin tereddüdün giderilmesiyle ilgili Başbakanlık yazısını cevaplayan Danıştay 3. Dairesi de «İsmail Cem İpekçi'nin hukuki bakımdan TRT Genel Müdürü olduğunun hiçbir şüpheye yer vermeyecek derecede açık bulunduğu görüşünü» belirtmiş (Danıştay 3. Dairesi 10.2.1978 gün ve 78/92-124 sayılı karar)

Demek oluyor ki, artık her hangi bir şüphe ve tereddü de yer kalmamıştır. Yapılacak iş, mevcut hukuki durumu fiili durumla tamamlamak, yani mahkeme kararlarını uygulamaktır.

Türkiye Barolar Birliğinin 6, 7, 8 Ocak 1977 günleri Sakarya'da yapılan genel kurul toplantısında Danıştay kararlarının uygulanmasını sağlamak yolunda gerekli bütün çabaların harcanması kararlaştırılmış ve duyulan tepkinin ortaya konabilmesi için 4 Mart 1977 günü kınama günü sayılarak Türkiye'deki bütün avukatlar duruşmalara katılmamıştır. Bu bakımdan sizin «TRT'ye ilişkin Danıştay kararı uygulanacaktır» demeniz hukukun bir zaferi olmuştur. Onun içinde Yönetim Kurulumuz ve meslekdaşlarımız bu açıklamanızdan sevinç ve kıvanç duymuştur.

Bu mektubumu da konuya ilişkin başka tartışmalara atıf yapmak istemiyorum, çünkü, o tartışmaların tamamı da en son Danıştayın 3. Dairesi kararıyle kapatılmıştır. Ama, hemen söyleyelim ki, Danıştay kararlarında belirtildiği üzere, anayasamızın 20. maddesine tanınan düşünce özgürlüğü hiç kimse tarafından hiç kimse için kısıtlanamaz. Hukukun gereği yapılmadığı için fiili görevine başlayamayan bir insanın yazı yazması, o insanı kamu hizmetlerinden yasaklı kılmaz. Bu bakımdandır ki, açıklamanız hukuk devleti için bir kazanım olduğu gibi, demokrasimiz için de bir kazanım olmuştur.

Yapılacak uygulamanın hukuk devletine ve demokrasimize saygınlık kazandıracağına inanıyoruz.»

Üstündağ: "Karma ekonomi adı altında kapitalizm uygulanıyor"

ERZURUM, (THA)

CHP Genel Sekreteri Mustafa Üstündağ, önceki gün CHP il binasında partililere hitaben yaptığı konuşmasında **«geçmiş iktidarlar ekonomiyi hasta etmiş, kardeş kavgasını körüklemiştir. Kapitalizm sisteminin Türkiye'de karma ekonomi adı altında görünürde uygulanmaya zorlanması Türk ekonomisini çıkmaza sokmuştur»** demiştir.

CHP Genel Sekreteri Üstündağ, Erzurum İl Örgütünün düzenlemiş olduğu kurul toplantısına yardımcısı Uğur Alacakaptan ile CHP Genel İdare Kurulu üyesi Rıza Polat, CHP Denizli Milletvekili İhsan Paköz, Erzurum Milletvekili Çetin Bozkurt, Selçuk Erverdi ve Erzurum CHP Senatörü Hilmi Nalbantoğlu ile katılmıştır.

Üstündağ, partililerine ve parti yöneticilerine yaptığı iki ayrı konuşmada, Türkiye'nin içinde bulunduğu iktisadi konular üzerinde durmuş, **«Türkiye'nin en büyük sorunu ekonomik çıkmazdır. Bunun sebebi de yıllardır geçersizliği bilindiği halde kapitalizmi, hatta ilkel kapitalizm sisteminin Türkiye'de karma ekonomi adı altında görülür de uygulanmaya zorlanmasıdır. Çıkmaz buradan gelmektedir. Yıllardan beri öyle bir vurguna dayanılan kapitalizm düzen devam ettirilmiştir ki, belli kişilerin yararına Türkiye'nin ilikleri senelerden beri belli beylerin kesesine ve eski Başbakanın biraderleri ve yeğenlerini bugün Türkiye'nin ikinci zengini yapılması onuruna sömürülmüştür. İşte biz bunun acısını çekiyoruz»** demiştir.

Genel Sekreter Üstündağ anarşi konusuna da değinmiş, yasa dışı eylemin karşısında olduklarını ve huzuru sağlayabileceklerini belirtmiştir.

Atabek

(Baştarafı 1. Sayfa'da)

«Tam-süre çalışmanın uygulanmasiyle, sağlık hizmetinin tüm sorunların çözümlenmesi beklenmemelidir. Sağlık sorunlarının çözümü her yönüyle sosyal ve ekonomik yapının değişmesine bağlı bir olgudur. Ancak tam-süre çalışma, bir aşama olarak değerlendirilmeidir. Tam-süre çalışmasiyle birlikte hekimlerin çalışma güvencesi sorununun da çözümü zorunludur. Hekimlerin muayenehane gibi yaşam boyunca sürebilecek bir ekonomik güvendeğerlendirilmelidir. Tam-süödeneklerinin de emekliliğe yansımasını zorunlu kılmaktadır. Uygulamayla birlikte ekonomik olanaklarını yitiren hekim, diş hekimi ve diğer meslekler kaynaklı laboratuvar uzmanlarının ayrı bir ödenek almaları sağlanmalıdır. Ayrıca sağlık elemanlarının yitirdikleri hakları sorumlulukları, hizmetteki yerleri, eğitim durumları kriterleriyle haklı ve dengeli ölçüler le ödenek almaları sağlanmalıdır.»

Kültür

(Baştarafı 1. Sayfa'da) larını cevaplandırırken faşizm üzerine görüşlerini açıklamış ve faşizmin dayandığı felsefenin demokrasinin anti-tezi olduğunu belirtmiştir. Kışlalı, faşizmle mücadele ederken kullanılması gereken yöntem konusuna da değinmiştir.

Kışlalı, sol eğilimli gençlere önemli görevler düştüğünü ifade ederek şöyle demiştir:

«Parlamento dışı ilerici, solcu veya demokratik toplumsal ve siyasal güçlerden, Anayasa çerçevesi içinde yeralanlarla ve şiddet eylemlerinden kaçınanlarla, etkin bir dayanışma ve gereken konularda ve ölçülerde işbirliği kurulmalıdır.»

12 Mart dönemi

(Baştarafı 1. Sayfa'da) 22 demokratik örgüt başkanı 12 Mart dönemini lanetleyen ortak bir açıklama yapmışlardır.

DİSK'İN AÇIKLAMASI

DİSK Genel Başkanı Abdullah BAŞTÜRK, 12 Mart 1971'de verilen muhtıranın yıl dönümü nedeniyle basına yazılı bir açıklama yapmış, **«Yeni bir 12 Mart benzeri faşist uygulamaya izin verilmeyecektir»** demiştir.

DİSK Genel Başkanı Abdullah BAŞTÜRK'ün yazılı açıklaması özetle şöyledir:

«Bundan yedi yıl önce 12 Mart 1971'de, Türkiye işçi sınıfı mücadelesi ve demokrasi ağır bir darbe yedi. Bu darbeden en çok etkilenen Türkiye işçi sınıfı ve devrimciler oldu. Yaratılan baskı ortamında, işçi sınıfımızın ve emekçi halkımızın yararına olan Anayasal maddeler değiştirildi.

Bütün bu uygulamaların, başta bilinçli DİSK üyeleri olmak üzere bütün işçi sınıfımız ve emekçi halkımız kapitalist - emperyalist sisteme bağlı işbirlikçi tekellerin yararına olduğunu bilmektedir. İşçi sınıfımız bu tür uygulamalara, yani dar sınırlarına rağmen demokrasinin geçici bir süre için askıya alınmasına, faşizme geçiş rejimlerinin kurulmasına, bütün gücü ile karşı çıkacaktır.»

CHP'Lİ PARLAMENTERLER 12 MART GÜNÜ SAKINCALI PİYADE'Yİ İZLEDİ

Çok sayıda CHP'li milletvekili ve senatör, 12 Mart'ın yedinci yıldönümünde 12 Mart olaylarını anlatan, «Sakıncalı Piyade» adlı oyunu izlemişlerdir.

CHP Çanakkale Milletvekili Altan Tuna, CHP Adana Milletvekili İsmail Hakkı Öztorun ve CHP Ankara Milletvekili [illegible] rac [illegible] bulunduğu parlamenterler Ankara Sanat Tiyatrosu'nda oynanmakta olan Uğur Mumcu'nun 12 Mart dönemi eleştirisi olan oyununa 12 Mart dönemini protesto etmek amacıyla gittiklerini bildirmişlerdir.

Parlamenterler oyundan sonra oyuncularla 12 Mart dönemi olaylarını konuşmuşlar ve ülkede demokrasinin gelişmesi için üzerlerine düşen görevleri yapacaklarını bildirmişlerdir.

12 MART İSTANBUL'DA DA ÇEŞİTLİ TOPLANTILARLA KINANDI

12 Mart'ın 7. yıldönümü ilerici örgüt ve sendikaların çeşitli yerlerde yaptıkları toplantılarla kınanmıştır. Toplantılarda söz alan konuşmacılar Türkiye'de bir daha 12 Mart'ların olmaması için tüm ulusal demokratik güçleri eylem ve cephe birliğine çağırmışlardır. Konuşmacılar, MHP ve Ülkü Ocaklarının kapatılmasını, gizli, açık tüm faşist yuvaların dağıtılmasını da istemişlerdir.

Toplantıların ilki Maden-İş Sendikası 1. Bölge Temsilciliği Lokalinde yapılmıştır. Kalabalık bir işçi, öğrenci, kadın ve memur topluluğunun izlediği toplantıda konuşmacılar 12 Mart'ın uluslararası tekelci sermaye ve yerli işbirlikçilerinin eseri olduğunu belirterek, faşizme karşı mücadelenin anti-emperyalist ve anti-tekel mücadeleden ayrılamayacağını vurgulamışlardır. Konuşmacılar faşizm tehlikesini kökünden yok etmenin ancak ileri demokratik düzende olabileceğini, bunun için de başta işçi sınıfı olmak üzere tüm emekçilerin ulusal demokratik cephede birleşmeleri gerektiğini savunmuşlardır.

Maden-İş 4. Bölge Temsilciliğinde yapılan toplantıda da protesto edilen 12 Mart, Maden-İş 16. Bölge Temsilciliğinde de protesto edilmiştir. Burada toplantının Bölge Temsilciler Meclisi toplantısıyla çakıştığı için toplantı bir gösteriye dönüşmüştür.

Öte yandan tüm İGD, İKD şubelerinde yapılan toplantılarla 12 Mart protesto edilmiş, İGD, İKD, TÜTED, TÜS-DER, Halkevleri İstanbul Koordinasyon Kurulu üyelerinden oluşan bir grup İstanbul'un çeşitli bölgelerinde 12 Mart ile ilgili afişleme yapmış ve bildiri dağıtmışlardır.

ANKARA'DA 32 DEMOKRATİK ÖRGÜT

32 demokratik örgüt başkanları, dün Kızılay Güven Parkı, Güven Anıtı önünde bir basın toplantısı düzenlemişler, 12 Mart'ı protesto ederek, anıta siyah çelenk koymuşlardır.

Aralarında Çağdaş Hukukçular Derneği, TÖB-DER, TÜM-DER, TÜTED, Halkevleri, İGD, İKD ve DHKD gibi dernek başkanlarının bulunduğu toplantıda konuşan Çağdaş Hukukçular Derneği Genel Başkanı Avukat Niyazi Ağırnaslı, «Arkasında bıraktığı izlerin bugüne kadar ulaştığı, bu karanlık dönemi bugün nefretle hatırlıyor ve bir kez daha lanetliyoruz» demiştir.

İZMİR'DE 11 DEMOKRATİK KURULUŞ 12 MART'I KINADI

İzmir'de 11 demokratik kitle örgütü, bugün de milyonlarca emekçinin, 12 Mart döneminin baskı ve saldırı ortamına rağmen, demokratik haklarını elde edebilmek için mücadele verdiğini belirtmiş, 12 Mart'lara karşı güçbirliğini zorunlu saydıklarını açıklamışlardır.

Emekçi

(Baştarafı 1. Sayfa'da) niş yığınların, MC'ye, işbirlikçi tekelci sermayenin toprak ağalarının, uluslararası gericiliğin iktidarı olduğu için karşı çıktıklarını» belirterek, «işbirlikçi tekelci sermayenin kendi yarattığı ağır bunalımı halka ödetme istemini önlemenin koşulunun kesin ve kararlı anti- faşist, anti - emperyalist ve anti - tekel bir politikadan geçtiğini» vurgulamışlardır. «CHP'nin, eğer ülkeyi bunalımlardan çıkarmak için adımlar atmak istiyorsa emperyalizmin sömürü ve yıkım örgütlerinin istemlerine boyun eğmekten vazgeçip, MC döneminde de faşizmin geriletilmesinde belirleyici rol oynayan işçi sınıfının ve demokrasi güçlerinin sesine kulak vermesini» isteyen işçi, köylü, memur, öğrenci ve kadın örgütleri, «her türlü yıkıma ve sömürü politikasına hayır diyebilmek bunalımlardan kalıcı anlamda kurtulabilmek, savaşsız ve sömürüsüz bir dünyanın yolunu açabilmek için tüm ulusal demokratik güçlerin eylem birliğinin güçlendirilmesi gerektiğini» bildirmişlerdir.

Sovyetler

(Baştarafı 1. Sayfa'da) ğı bildirilmektedir.

Öte yandan Türkiye ile Sovyetler Birliği ticaret heyetleri arasındaki görüşmeler sırasında Sovyetlerin Türkiye'ye vermeye hazır olduğunu daha önce bildirdiği petrol sorununun da ele alınacağı belirtilmektedir.

GENELKURMAY BAŞKANI GELİYOR

Diğer yandan Dışişleri Bakanlığı yetkililerinden öğrenildiğine göre Nisan ayı içinde Sovyetler Birliği Genelkurmay Başkanı Orgeneral **Ogarrov** Türkiye'ye resmi bir ziyarette bulunacaktır. Genelkurmay Başkanı Orgeneral **Kenan Evren**'in davetlisi olarak Türkiye'ye gelecek olan Sovyet Genelkurmay Başkanı ile Türkiye'nin Sovyetler Birliğinden almak istediği silâh sorununu da ele alınacaktır. Bildirildiğine göre Türkiye MC hükümetleri döneminden beri Sovyetler Birliğinden çeşitli silâhların alımı için temaslar kurmuş bulunmaktadır.

Türkiye-ABD ve Nato

(Baştarafı 1. Sayfa'da) leceği bildirilirken, Ecevit'in muhalefet liderlerine Karamanlis ile olan görüşmesi konusunda bilgi vereceği de öğrenilmiştir. Öte yandan Ecevit'in haklı tepkisi üzerine AP'nin dış sorunlarla ilgili uzmanlarından olan ve ABD'ye yakınlığıyla tanınan Kâmran İnan, İSTA Ajansına özel bir demeç vermiş ve bu tepkinin muhatabının Atina olması gerektiğini iddia etmiştir. MHP Genel Başkanı Türkeş ise, Ecevit'in tepkisini ayaküstü, alelacele verilen bir cevap olarak nitelemiştir.

ECEVİT, ABD'Yİ SERT BİR DİLLE BİR KEZ DAHA KINADI

Öte yandan Bülent Ecevit, İsviçre'de çalışan Türkiyeli işçilere Festhalle kapalı salonunda yaptığı bir konuşmada, Türkiye ile Yunanistan arasındaki ilişkilere sürekli müdahale de bulunan ABD'yi sert bir dille bir kez daha kınamış, **«Amerika'dan tek bir şey istiyorum: Gölge etmesin başka ihsan istemez»** demiştir.

Başbakan Ecevit şöyle konuşmuştur:

«İki ülke arasında sorunların çözümü için iki ülke halkı arasında birbirine güven gerektiğine inanıyorum. Dün Montreux sokaklarında eşimle yürürken bir kaç kişi bize doğru koştu, ellerime sarıldı. Ben bunları yurttaşlarım sandım, Yunan işçileriymiş. Demek ki tahrik edilmediğimiz vakit, başkaları aramıza girmediği vakit pekala dost olabiliyoruz. Maalesef Montreux'de Yunan Başbakanı Karamanlis ile buluştuğumuz zaman bile başkaları üzerimizden gölgelerini çekmediler. Buna rağmen anlaşabildik.»

GÖLGE ETMESİNLER

«Amerikadan bir tek şey istiyorum, Amerika ve başka ülkelerden Yunanistan'la aramızdaki sorunları çözebilmemiz için bir tek şey istiyorum onu da bir Yunan filozofunun diliyle söyleyeyim: Gölge etmesinler, başka ihsan istemeyiz.»

Başbakan Bülent Ecevit'in bu sözleri toplantıyı izleyen işçiler arasında büyük heyecan yaratmış, salonda bulunan çok sayıda işçi dakikalarca Ecevit'i tempo tutarak alkışlamışlardır.

TÜRKİYE'NİN ABD VE NATO'YA KARŞI TUTUMU DEĞİŞECEK Mİ?

Montrö'de Yunanistan Başbakanı ile yaptığı görüşmelerden sonra ABD'nin tavrını Başbakan Bülent Ecevit'in ve Dışişleri Bakanı Gündüz Ökçün'ün son derece sert şekilde kınamaları, Türkiye'nin dış politik tutumu hakkında önümüzdeki günlerde bazı değişiklikler ortaya çıkarması olasılığını yaratmış bulunmaktadır. ABD yetkililerinin baştan beri ambargoyu kaldıracakları izlenimini yaratmalarına karşılık buna yanaşmamaları Ecevit hükümetinin tepkisine yolaçmış bulunmaktadır. Siyasal gözlemciler ABD yetkililerinin Türkiye'yi daha çok uyutma politikası izlediklerini kaydetmişler ABD yönetimi bu yıl Türkiye'ye verdiği sözlerden hiçbirini yerine getiremez, çünkü kendi iç sorunlarını yenebilmek için Temsilciler Meclisinin bütün olarak desteğine ihtiyaçları vardır. Oysa ABD'de bazı çevreler ambargonun kaldırılmasına kesinlikle karşı çıkmaktadır» demişlerdir.

Amerika Birleşik Devletlerinin dış politikasının ülkeler arası barış yerine kendi kontrolünde bir dünya temeline dayandığını belirten dış politika uzmanları ABD Başkanı Carter'ın Akdeniz'de ve Ortadoğu'da ülkelerarası barışın yaratılmasını ister görünmesine karşılık uluslararası silâh tekellerinin baskısı nedeniyle ülkelerarası düşmanlığını devam etmesine çaba gösterdiğini kaydetmektedirler. ABD'nin Kıbrıs ve Ege sorunlarının çıkmasında da büyük rol oynadığını kaydeden uzmanlar Dışişleri Bakanının son tutumunun bunu kanıtlar nitelikte olduğunu belirtmişlerdir.

İMF NE OLACAK?

Öte yandan Türkiye ile ABD arasında ortaya çıkan yeni durumun İMF'yle varılan anlaşmayı da etkileyebileceği bildirilmektedir. İMF ve Dünya Bankasında en büyük hisseye sahip bulunan Amerika Birleşik Devletleri'nin Türkiye'yi baskı altında tutmak amacıyla İMF'ye ve Dünya Bankasına etki yaparak yeşil ışık yakılmasını erteletebileceği öne sürülmektedir. Bu arada AET ile Amerika Birleşik Devletleri arasındaki ekonomik çelişmelerden Ecevit hükümetinin yararlanma olasılığının gözden uzak tutulmaması gerektiğini belirten ekonomik gözlemciler **«yeni ortaya çıkan durum nedeniyle Ecevit'in Sosyal Demokrat Parti liderleriyle görüşmelerini sürdürmesi mümkündür. Bu da Ecevit'in gezi programını uzatmasına yolaçabilir»** demektedirler.

İNAN'IN DEMECİ

Öte yandan AP Bitlis Senatörü Kâmran İnan, Ecevit'in ve Dışişleri Bakanı Ökçün'ün tepkisi konusunda İSTA Ajansının sorularını yanıtlamıştır. İnan'ın demeci şöyledir:

«Kanımca Sayın Başbakanın Washington'a karşı haklı tepkisinin asıl muhatabı Atina olmak gerekir.

Yunanistan'ın Türkiye ile doğrudan görüşmek yerine destek ve başka kaynakları kullandığı bilinmekteydi. Esasen Montrö'ye Sayın Karamanlis anlaşmak ve ihtilâfa bir çözüm bulmak için değil dünya kamuoyunun baskısından kurtulmak için gelmişlerdi. Ve nitekim geldikleri gibi de hiçbir somut netice bırakmadan gittiler. Hükümetin kanımızca asıl yanıldığı nokta dış politikada gerçekçiliği ihmal ederek iyi niyetin herşeyi çözeceğini sanmasıdır. Girişimlerde bulunmadan önce meseleler her yönüyle incelenmeli, derinleştirilmeli ve tutumlar ona göre tesbit edilmelidir. Ayak üstü tutum oluşturulamaz. ABD Rum lobisinin ne derece etkili olduğunu 4 yıldan beri anlatmaya çalışıyoruz. Son olay bunu bir kere daha göstermiş, ispat etmiştir. Unutmamak gerekir ki Sayın Vance, New York Barosu Başkanıyken 11 Temmuz 1975 tarihinde ABD Temsilciler Meclisi Dış İlişkiler Komisyonu önünde Rumlar lehine tanıklık yapmıştır. Bu gerçekler gözönünde tutulursa gelişmeler daha kolay değerlendirilebilir.

Kanımızca hükümetin bundan böyle yapacağı tek şey Amerikan ambargosu ve müdahalesi kalkmadıkça Kıbrıs konusu da dahil Yunanistan ile görüşmeleri reddetmesidir.»

TÜRKEŞ, ECEVİT'İ KINADI

MHP Genel Başkanı Türkeş, dün düzenlediği basın toplantısında hükümeti yine suçlamış, Türkiye'nin anarşi yönünden daha büyük bir huzursuzluğa düştüğünü iddia ederek bunalımın arttığını, demokraside bunalımın çaresinin baskı ve kıyım olmadığını ileri sürmüştür.

Türkeş, Başbakan Bülent Ecevit'in ABD Dışişleri Bakanı Vance'ın silah ambargosu konusunda yaptığı konuşmayı eleştiren sözlerini de kınamış ve Ecevit'in bu sözlerini, alelacele, ayaküstü, rastgele söylenen sözler olarak nitelemiştir. Vance'ın sözlerine hiç değinmeyen Türkeş, zirve konusunda kendilerine hiç bilgi verilmediğini belirtmekle yetinmiştir.

TÜTED

(Baştarafı 1. Sayfa'da) ve TÜTED üyesi Alaattin Kılıç'ın seçildiği genel kurulu bir konuşma ile açan Şube Başkanı Kemal Daysal «yolumuz işçi sınıfının yoludur» belgisini tabandaki yığınlarına mal ederek ulusal bağımsızlık ve demokrasi mücadelesini kararlılıkla sürdüren demokratik kitle örgütlerinin mücadelesinin gündeminde grevli toplusözleşmeli sendikal haklara kavuşmanın yer aldığını belirtmiştir.

İstanbul Belediyesi Kokteyl salonunda saat 10.30'da başlayan TÜTED İstanbul Şubesi 3. Genel Kurulunda önce divan seçimi yapılmıştır. Yapılan seçimler sonucu divan başkanlığına İlerici Teknik Elemanların Birliği grubunun adayı olan DİSK'e bağlı Bank - Sen Sendikası Eğitim Dairesi Müdürü ve TÜTED üyesi Alaattin Kılıç büyük çoğunlukla seçilmiştir. Divanın diğer üyeliklerine ise Yüksel Gürsel ve Zekai Özgenç getirilmiştir.

Gazetemiz baskıya hazırlandığı sırada TÜTED İstanbul Şubesi Genel Kurulu sonuçları henüz belli olmamıştı.

DUYURU

Merkezimiz Personeli'nin Sabah ve Akşam servislerini yapmak üzere 43 kişilik ve 12 kişinin de fazla alınması halinde Trafik ruhsatlı orijinal karüsörlü 1974 modelden aşağı olmıyacak ve Şehir içinde Personel taşıyacak Trafik Ruhsatlı iki otobüs kiralanacaktır.

Güzergâr	Tahmini Fiat	Süresi	Tahmini Bedeli	Geçici Akçe
Aksaray	1900.— TL	228	433.200 TL	32.490.— TL
Kadıköy	2575.— TL	228	587.100 TL	44.032.— TL

Şartname Çekmece Nükleer Araştırma ve Eğitim Merkezi P.K. 1 - Havaalanı/İstanbul adresinden temin edilebilir.

Kapalı Zarfla verilecek teklifler 29.Mart.1978 günü saat 15.00- kadar kabül edilecektir.

Çekmece Nükleer Araştırma Merkezi Satın Alma Komisyonu ihaleyi kısmen veya tamamen ayrı ayrı şahıslara yapmakta veya hiç yapmamakta serbestir.

(Basın - 12586 - 315)

Eğitim Enstitüsü ve Öğretmen Lisesi Müdürlüğünden

AMASYA

Cinsi	Miktarı		Tahmini-bedeli	Geçici-teminat	Saati
Sebze ve meyve	35	kalem	462.750.— TL	22.260.—	15.00
Kuru gıda maddeleri	32	kalem	651.040.— TL	29.792.—	15.30
Süt ve yoğurt	5500	kg	49.000.— TL	3.675.—	16.00

1 — Yukarıdaki yiyecek maddelerinin 2490 sayılı Kanunun 31. maddesi gereğince 30.3.1978 Perşembe günü hizalarında gösterilen saatlerde Okul Satınalma Komisyonu huzurunda kapalı zarf usulüyle eksiltmesi yapılacaktır.

2 — Şartnameler mesai saatleri içerisinde Okulda görülebilir.

3 — Taliplerin usulüne uygun olarak hazırlayacakları, teklif mektuplarını ihale saatinden en geç bir saat evveline kadar Komisyon Başkanlığına vermeleri şarttır. Postadaki vaki gecikmeler dikkate alınmaz.

Keyfiyet ilan olunur.

(Basın: 12379) - 280

İstanbul Garnizon Komutanlığı 1. Ordu İnşaat Emlak Başkanlığı

Aşağıda niteliği yazılı arazi TUZLA Piyade Okulu Eğitim ve tatbikat alanı ihtiyacı için İSTANBUL Valiliği İl İdare Kurulundan alınan UMUMİ MENFAAT KARARlarına istinaden hazine namına kamulaştırılmıştır. Önceki yapılan ilanlar sonucu ilgililerce yapılan başvurular yeterli olmadığından anılan kanun gereğince yeniden ilanı uygun görülmüştür.

Kamulaştırma karşılığına ait her türlü uyuşmazlıklarda husumetin Milli Savunma Bakanlığına tevcihi icap eder. İş bu tebligat İstihlak kanununun 13. maddesi gereğince muhataba ilanen duyurulur.

İLİ: İSTANBUL
İLÇESİ: KARTAL
MEVKİİ: AYDINLIK KÖYÜ VE UMURDERE
UMUMİ MENFAAT VE TARİH NO. SU: 8 ARALIK 1976 gün ve 1976/427

Pafta No.	Parsel No.	Mevkii	Miktarı	Takdiri Kıymet	Kamulaştırma Bedeli	Maliki
13	782	Aydınlık köyü	16650 M2	666000.—	666000.—	Şeref Elmas ve 46 Hissedar.

(Basın: 12003 — 218)

SAHİBİ
POLİTİKA Basım Yayın A.Ş.
adına
KEMAL TÜRKLER

Genel Yayın Müdürü:
AYDIN ENGİN
Müessese Müdürü:
HALUK YETİŞ

Yazı İşleri Müdürü: AYDIN ŞENESEN
Teknik Yönetmen: YAVUZ KÖSEMEN
Ankara Temsilciliği: İSTA
(SÜLEYMAN COŞKUN)

DİZGİ: Politika Basım,Yayın A.Ş. Tipo Tesisleri
BASKI: Güneş Matbaacılık A.Ş.
DAĞITIM: Hürriyet Gazete Dağıtımı A.Ş.

Abone koşulları
Yurt içi Yıllık 750 TL - 6 aylık 400 TL - 3 aylık 200 TL
Yurt dışı Yıllık 900 TL - 6 aylık 500 TL - 3 aylık 250 TL
Avrupa uçak farkı olarak her sayı için 6.50 TL ek ücret alınır

İLAN TARİFESİ
Bütün Türkiye ve Avrupa sütun santimi .200 TL
İstanbul Baskısı 1.00 TL Yayın İlanları .50 TL

SAYI: 1708, YIL: 8 FİYATI: 250 KURUŞ

Politika'da radyo*televizyon

Amerikan dizilerinin ekranı istila etmesi Fransız yapımcıları çileden çıkarıyor

Fransız Televizyonu ORTF'de son altı ay içinde hemen hemen programların yarısını oluşturan Amerikan Dizileri'ne karşı gittikçe büyüyen bir tepki var. Fransız basının yanısıra bu dizilerin ekranları adeta işgal edişinden televizyondaki yapımcılar da yakınıyor. Aynı zamanda film yönetmenliği de yapan tanınmış sinema eleştirmenlerinden Claude de Givray şunları söylüyor: «Bizim televizyonlarımızda nedense Fransız yapımı olmayan her program Amerikan yapımı haline geldi. Amerikalılar becerikli iş adamlarıdır. Bunu biliyoruz. Kendi ülkelerinde yaptıkları yatırımın karşılığını fazlasıyla topluyorlar. Bu nedenle de dış ülkelere satışlarda hiç kimsenin göze alamayacağı fiyat indirimi uyguluyorlar Bu da bütün televizyon yönetimlerinin bilerek ya da bilmeyerek karşı karşıya bırakıldıkları bir tuzaktır. Üstelik Amerikan dizileri dünyadaki genel beğeni kavramlarına uygun biçimde hazırlandıkları için hoşa gidiyor ve tutuluyorlar. İşte asıl tehlike buradadır. Unutmayalım ki fotoromanların hazırlanışında söz sahibi olan ve insan ilişkilerini derinliğine incelemiş olan uzmanlar bugün Amerikan Televizyonlarının emrinde bu amaçla görev yapıyorlar. İşin gerçeğini araştırırsak bu dizilerden bazılarının gerçekten güzel yapılmış ve yararlı diziler olduğunu kabul etmek gerekir. Ama çoğunluğu belli kalıplara göre yapılmış, seyirciyi afyonlayan ve koşullandıran dizilerdir. Bir Fransız olarak kendi ülkemin ve ulusumun gerçeğine yönelmiş Fransız kokusu ve niteliği taşıyan, üstelik kendi ulusumun yetenekli televizyoncularının yetişmesinde büyük katkısı olan yerli yapımların çoğalması için yoğun çaba göstermemiz gerektiğine inanıyorum.» Givray sözlerine şöyle sürdürüyor:

Bu konuda bir örnek vermek gerekirse İngilizlerin BBC Televizyonu'nda uyguladıkları yöntemin yararı ortadadır. BBC yerli yapımcı uygulamasına baş vurduğundan beri tüm Avrupa'ya satılan son derece başarılı kolay kolay yabancı bir programın sokulmadığı Amerikan Televizyonlarında bile gösterilen dramatik tiyatro uygulamaları hazırlamışlar çektikleri belgesellerle yepyeni bir belgesel akıma yön vermişlerdir. Yeni İngiliz Tiyatrosu'na öncülük eden bugün dünya çapında bir tiyatro yazarı olan Harold Pinter gibi nice yazarlar MMC'deki programlar sayesinde seslerini duyurabilmişlerdir.»

Fransız Televizyon Yönetmenleri Ulusal Sendikası Genel Sekreteri Marcel Huard, 4 Şubat tarihli Le Monde Gazetesi'nde Amerikan dizilerine karşı yoğunlaşan tepkiyi şöyle dile getirdi: «Fransız Televizyonunun gerçek bir başarısı olan yerli diziler bir kenara itilip Amerikan dizilerine öncelik tanınması büyük bir skandaldır.»

Radyo-TV yazıları

Türkiye'de bir ABD televizyonu

OĞUZ MAKAL

Küçük bir çocuk, iki üç yaşlarında var yok. Daha sormadan yanıtlıyor: «Polisim ben.» Annesi tamamlıyor: «Televizyonda polis filmlerini görüyor...» Soruyorum bu küçük, şirin çocuğa: «Televizyondaki filmlerin hangisini çok seviyorsun?» «Uzay 1999» filmini çok seviyormuş.

Çevremizde böylesine konuşmalara, yanıtlara artık çok sık rastlanıyor. Kung-Fu yapan, oyuncak tabancalarını bellerinden eksik etmeyen çocuklar, büyüyünce «polis» olacağını söyleyen çocuklar. Hatta suç işleyen çocuklar...

Amerikan Üniversitelerinden birinde, bir öğretim üyesi «televizyonun etkileri» konusunda araştırma yapmış. Araştırmanın sonuçlarına bakılacak olursa durum «gerçekten acıklı.» Amerikan genci 18 yaşına gelene dek ekran karşısında 15 bin saat harcıyor ve 18 bin cinayet olayına tanık oluyor.

Yine bu ülkede yapılan bir araştırmada, en çok izleyicinin televizyonun başında olduğu saatlerde toplam 88,5 saatlik yayında 84 öldürme olayı, şiddet ve benzeri program yayımlandığı saptanmış. Yaşları 2-7 arasında ortalama 30 milyona yakın Amerikan çocuğunun TV izleyebileceği bu saatlerde her 16.3 dakikada bir şiddet olayına yer verilmekteymiş...

Bu ülkede şiddet ve zor içerikli yayınların etkisi konusunda sürekli araştırmalar yapan kuruluş ve kişi oldukça fazladır. Çünkü bu kapitalist ülkenin ekonomik-sosyal yapısına uygun olup bitmektedir her şey. İpin ucu kaçmıştır artık bir kez. Ve araştırmadan başka birşey yapma olanağı da kalmamıştır. Çünkü ABD'nin yayın - yönetim sistemi de yapısına uygun biçimde «tecimsel-özel girişimci yöntem»dir. Adından da anlaşılacağı gibi, radyo TV istasyonlarının kurulup - yönetilmesi tümüyle özel teşebbüscü kişilerin elindedir. Çünkü, genel teknik ve hukuksal yayın kurallarına uyacağını söyleyen herkes, daha doğru deyişle «gücü yeten herkes» radyo ve TV istasyonu kurabilir. Dilediğince yayın yapabilir. Gelirlerini nerden mi sağlarlar? Elbetteki reklamlardan. Devlet ya da hükümet istasyonların gelirlerine asla karışmaz. Yarışma, rekabet yayında esastır. Kuşkusuz radyo-TV istasyonlarının reklam alabilmesi için daha fazla izleyicisi olduğunu kanıtlaması gerekir.

Bu durum hem gelir için, hem de izleyici için yarışma zorunluluğunu getirir. İşte bu arada TV istasyonlarının imdadına dizi filmler yetişir. Bir değil, beş-on dizi filim... Polisiye, kovboy, aşk vb.

Hani bizim televizyonumuzda haftanın yedi günü oynayan filmler var ya? Adlarını bilirsiniz: «Polis Dosyası, Acemiler, Charlie'nin Melekleri, Colombo, Kojak, Mutsuzlar, Tatlı Sert ve daha nicesi. İşte bu filmler.

Peki bu filmler bizim televizyonumuzda ne arıyor? Bu sorunun yanıtını vermek oldukça kolay. Amerikan televizyonları kendi halkını da koşullayan bu filmleri «iyi kâr» getirdiği için az gelişmiş ülkelere, diğer kapitalist ülkelere satarlar. Televizyonumuzun yayına başladığı 1969 yılından günümüze 145 dış kaynaklı dizi yayınladığını saptarsak, işin kârlılığı daha açık seçik ortaya çıkar. Ama doğaldır ki, bizim ülkemizin çocukları da diğer ülkelerin çocukları gibi çocuktur ve bu yüzden de bu tür filmlerden etkilenecektir. Yalnız çocuklar mı? Kuşkusuz gençler de. Ama Amerika' da olduğunca bizde araştırmacı az olduğundan durumun acıklı sonuçları bugüne dek «rakamlarla» birtürlü saptanamamıştır.

Yurdumuzda 1973 yılında yapılan bir araştırmada şu bulgular elde edilmişti: İzleyicilerin yüzde 32.4'ü televizyonun «uyuşukluk», «tembellik» yaptığı, yüzde 8.5'u «sinirleri bozduğu», yüzde 3.4'üyse dikkate etkisi olduğunu belirtmişti. Aradan geçen 5 yıl boyunca toplumumuzun daha da karmaşıklaştığını göz önünde tutarsak, TV yayınlarının çocuklar ve gençler üzerinde olumsuz etkilerinin daha fazla yoğunlaşmış olacağı söylenebilir.

En azından günümüzde bir hafta boyunca çocuklara neler sunuluyor, bunu bilmekte bile yarar var. Örneğin, 27 Şubat, 5 Mart günleri arasındaki saatleri inceleyelim. Kan, cinayet, hırsızlık gibi konularla yüklü «Acemiler» adlı polisiye dizi Cuma akşamı sunulmuş. Ölüm ve cinayet gibi konuları içeren «Charlie'nin Melekleri» pazar akşamı gösterilmiş ve filmin adı «Cinayetler Zinciri.» «Uzay 1999» adını taşıyan bilim-kurgu filmi, çocukların hayal gücünü geliştirmek, bilgilendirmek, evren konusunda doğru bilgiler vermek yerine, kuşkusuz yine kötü gezegenliler, öcüler ve onların saldırılarına karşı duran iyi dünyalılar senaryosuna uygun filmiyle Cumartesi akşamı yerini almış. Bu üç dizi film de Amerikan kaynaklı. Bunlara ek olarak «Bir Köpeğin Serüvenleri», «Zengin ve Yoksul», «Mutsuzlar» adlı dizi filmler ve yine o hafta içinde oynayan «Arka Sokak» adlı film de Amerikan patenti.

Sonuç olarak söylemek gerekirse, yurdumuzdaki TV her ne denli Devlet televizyonuysa da, gelirini yalnızca reklamdan sağlamıyorsa da yayıncılık açısından pek gariptir Amerikan televizyonuna benzemekte. Eğer TRT'nin yayım politikası tepeden tırnağa dek gözden geçirilip yeniden düzenlenmeyecek olursa, Türkiye'de bu Amerikan televizyonunu daha bir süre izleyeceğiz demektir. Ama unutulmaması gereken ülkemizin çocukları da Amerikan çocukları gibi, televizyonun en iyi tüketicisidir.

Ekranın içinden Şarlo'da çıkacak

Bu hafta üçüncü kez izleyeceğimiz Ekranın İçinden adlı müzik-eğlence programı beyazcama Şarlo'yu da getiriyor. Programın yönetmeni Aydın Utku: «Ekranın İçinden» deki değişiklikleri şöyle anlatıyor:

«Türkiye'de ilk kez televizyonda Kervan adlı yapımla program sanatçısını sunucu olarak değerlendirmeyi getirmiştim. Ve bu ilk denemede Asu Maralman'dı sunuculuk yapan. Şimdi Ekranın İçinden programı için daha değişik bir şeyi deniyorum. Yine programın sanatçılarından birisi sunuculuk yapacak. Ama onu normal giysileri içinde değil Şarlo giysileri ve makyajı ile göreceğiz. Ve bu görüntü içinde sunuculuğu üstlenen sanatçı, şarkılarını yapacak.»

TRT, Laboratuvarlarına çeki düzen vermeli

Yönetmenliğini Yavuz Sezer'in yaptığı ve başrollerini Fikret Hakan'la Sevil Candan'ın oynadıkları «Bekleyiş» adlı televizyon filmi geçtiğimiz hafta içinde çekimi bitirilerek laboratuvarda yıkanmaya gönderilmişti. Uzun ve titiz bir çalışma sonucu oluşturulan film idam mahkûmu bir adamın duygu dünyasını yansıtmayı amaçlamaktaydı. Ama laboratuvardan çıkan film Yavuz Sezer'in yeniden kolları sıvamasını gerektirdi. Çünkü filmin hapishanede geçen uzun bir bölümü olduğu gibi yanmıştı. Yeniden çekilmesi gerekiyordu.

Dünya televizyonlarında da bu tür olaylar zaman zaman görülür. Ama gelişen teknik ilerlemeler ve gösterilen özen, laboratuvar hatalarını en aza indirmiştir. Ülkemiz televizyonunda ise her yıl laboratuvarda dikkatsizlikler metrelerce filmin yok olmasına ve büyük emek kaybına yol açmaktadır.

haftanın filmleri

Yedi Kocalı Hürmüz

Programda Yönetmenliğini Atıf Yılmaz'ın yaptığı ve başrollerini, Türkan Şoray, Salih Güney, Münir Özkul ile Süleyman Turan'ın paylaştıkları YEDİ KOCALI HÜRMÜZ adlı film yayınlanacak. Senaryosunu Sadık Şendil'in yazdığı tiyatroya dayanan yapısını koruyan bir film Yedi Kocalı Hürmüz.

Ömer adlı eski İstanbul kabadayılarından bir gencin 6 tane karısı vardır. Karılarından birisi de Hürmüz'dür. Hürmüz kocasını ziyarete gittiği hapishanede onun kendisinden başka karılarının da olduğunu öğrenir. Olaylar güldürü havasında gelişirken Hürmüz kocasından intikamını yedi koca edinerek alacaktır. Böylece mahallenin bakkalından berberine kadar uzanan yedi kişilik erkek listesini Hürmüz uzun bir süre başarıyla idare eder. Ta ki işler kördüğüm oluncaya, olaylar aydınlanmaya başlayıncaya kadar.

Vahşi mücadele

(Gunfight at O.K. Corral) ABD, 1957 yapımı (süresi 122 dakika)

Yönetmen: JOHN STURGES

BURT LANCESTER... ... ...Vayt Örp
KIRK DOUGLAS ... ...Dak Halidey
RHONDA FLEMING ... ... Lora Denbo
JOHN IRELAND ... ...Ringo
EARL HOLLIMON ... ...Çarls
LEE VAN CLEEF ... ...Ed Beyli

KONU: 1881 yılının bir Ekim günü Arizona'nın O. K. Corral çiftliğinde meydana gelen korkunç bir düello, ortalığı kana bulayıp birçok kişiyi ölüme gönderiyordu. Kasaba şerifi Vayt Örp ile Klentın kardeşler çetesi arasında gerçekleşen bu olayın öncesinde, o sıralarda yörenin kanunsuz ortama uymaya çalışan hafif bir kadınla kumarbaz, veremli ve alkolik doktor Halidey, ile Şerif Vayt Örp arasında gelişen dostluk ve aşk ilişkileri vardı...

ELEŞTİRİ:

Amerikan tarihinde önemli yerleri olan batı eşkiyası, birçok roman ve filme konu olmuşlardır. Örneğin bu öykü de üç kez filme çekilmiştir. İlk çekimi büyük yönetmen John Ford MY DARLING CLEMENTINE filmiyle gerçekleştirmişti. Başrollerini Henry Fonda, Victor Mature ve Linda Darnell'in oynadıkları o film, sanat değeri taşıyan bir sinema klâsiği olmuştur. John Sturges ise o düzeyi tutturamadı. Filmine psikolojik ve insancıl derinliği veremedi. Buna karşılık olayın belgesel yönü üzerinde genişliğine durarak, tarihsel gerçekliği belirlemeye çalıştı. Bu açıdan ilginç...

radyodan seçmeler

13 MART — 19 MART

PROGRAMIN ADI : RUH SAĞLIĞI
Yayın tarihi : 13.3.1978 Pazartesi 10.30
Yapımcı : Rezan Alpay
Konu : Uyuşturucu madde tutkunluğuna karşı çareler
PROGRAMIN ADI : SANATÇI GÖZÜYLE KENTLER -BİR SANATÇININ GÜNLÜĞÜ
Yayın tarihi : 13.3.1978 Pazartesi 21.15
Yapımcı : Güneş Bu ıralı
Konu : Atillâ İlhan İzmir ve İstanbulu anlatıyor
PROGRAMIN ADI : BİLİM VE HAYAT
Yayın tarihi : 13.3.1978 Pazartesi 12.20
Yapımcı : Ergun Özcan
Konu : Sulardaki yaşam
PROGRAMIN ADI : SANAT DERGİSİ
Yayın tarihi : 14.3.1978 Salı 21.15
Yapımcı : Oray Tuğlan
Konu : Cesaret Ana ve Oğulları (B.Algan-la röp.) - Süleyman S.Tekcan (resim) - Füsun Erdem (resim-gravür) Galeri Baraz Afrika Maskları Sergileri - Şehir Tiy. Çocuk Oyunları - rı
Ankara ve İzmirdeki sanat olayları
Yayın tarihi : 15.3.1978 Çarşamba 18.30
Yapımcı : Fatma Günbulut
Konu : Anadolu ev geleneği
PROGRAMIN ADI : MESLEKLER VE OKULLAR
Yayın tarihi : 16.3.1978 Perşembe 12.20
Yapımcı : Turgut Erülgen
Konu : Mesleki Rehberlik - Doç. Dr. Süleyman Özoğlu
PROGRAMIN ADI : KENT VE İNSAN
Yayın tarihi : 16.3.1978 Perşembe 14.15
Yapımcı : Solmaz Serdaroğlu
Konu : Büyük Kent düzeni
PROGRAMIN ADI : YAŞAYAN EKONOMİ
Yayın tarihi : 17.3.1978 Cuma 12.20
Yapımcı : Güneş Uğurlu
Konu : Devalüasyon
PROGRAMIN ADI : TAŞ PLAKLARDA
Yayın tarihi : 18.3.1978 Cumartesi 11.00
Yapımcı : Gürol Sözen
Konu : Taş plaklar çevresindeki yaşam (Tamburi Cemil Bey'in eserlerinden örnekler)
PROGRAMIN ADI : ÖĞRETMENLER ODASI
Yayın tarihi : 18.3.1978 Cumartesi 14.00
Yapımcı : Ümit Kaftancıoğlu
Konu : Birinci Milli Eğitim Kurultayı
PROGRAMIN ADI : RADYO SÖZLÜĞÜ
Yayın tarihi : 19.3.1978 Pazar 11.30
Yapımcı : Metin Coşkunoğlu
Konu : Demokrasi 1
BÖLGESEL
PROGRAMIN ADI : ÇEVREMİZDEN
Yayın tarihi : 14.3.1978 Salı 19.30
Yapımcı : Sezi Ergun
Konu : Kapalıçarşı
PROGRAMIN ADI : ÇEVREMİZDE SANAT
Yayın tarihi : 17.3.1978 Cuma 19.30
Yapımcı : Oray Tuğlan
Konu : Haftanın Sanat Olayları (İstanbul)

haftadan seçmeler

★ 13 MART PAZARTESİ

Televizyon Çocuk Yayınları Şubesi'nce hazırlanan **Dönme Dolap**'ta bugün Turizm Haftası nedeniyle ilkokullardaki turizm eğitimi ele alınacak. Haberlerden önceki yarım saatlik klasik müzik programından sonra saat 21.05 de Çağdaş Edebiyat Dizisi - **Mutsuzlar** yer alacak. Dizi filmin 4. bölümünde **Dankın Santerra**'nın yanındayken yapılan baskında kaçırılmak suretiyle kurtarılır. Bu arada **Tracy** eski sevgilisi **Rasco ile** karşılaşır... Sivas ve Ankara folklor ekiplerinin yer aldığı **Türkülerimiz-Oyunlarımız adlı programdan sonra Ekonomi adlı program ekrana geliyor. İstanbul televizyonunca hazırlanan** ve Kenan Mortan'ın **sunduğu programda Türk vergi sisteminin bugünkü yapısı, özellikle gelir vergisinin çeşitli gruplar arasındaki dağılımı örneklerle belirtiliyor.**

★ 14 MART SALI

Leylek Prens adlı bölümü yayınlanacak olan çizgi dizi **Pinokyo**'dan sonra İzmir Televizyonunca hazırlanan Turizm Haftası I adlı program ekrana gelecek. Haberler ve Hava Durumu'ndan sonra yayına girecek olan Beş Dakika'da Köyün Yolu adlı bölüm yayınlanacak. 20.45 deki Magagin programından sonra Bir Solist de **Seyyal Taner** şu şarkılarla geliyor: **Seni Çok Özledim, Revival, Gülme Komşuna Gelir Başına, S.O.S., Sarmaş Dolaş.** Televizyonda **Sinema**'da ise yönetmenliğini **Atıf Yılmaz'ın** yaptığı ve başrollerini **Türkân Şoray, Salih Güney, Münir Özkul ile Süleyman Turan'ın paylaştıkları Yedi Kocalı Hürmüz'ü izleyeceğiz.**

★ 15 MART ÇARŞAMBA

Hayvanları tanıtan dış kaynaklı Hayvanları Tanıyalım adlı bir programla başlayacak olan yayın **Tonton** Ailesi ve **Idık'la Bıdık**'ın yer aldığı Çocukların Televizyonuyla devam edecek. Bir Solist programıyla ekrana gelecek olan Türk Halk Müziği sanatçısı **Özay Gönlüm** şu türküleri söyleyecek: **Karahisar Kalesi, Hıkkıdık Tuttu Beni, Ah Bir Ateş Ver, Karadeniz Oyun Havası, Testi İçinde Pekmez, Hurşit ve Ninenin TV seyircilerine mektubu...** Bugünden itibaren Çarşamba günlerini de yayın kapsamına **alacak olan Beş Dakika programında Trafik adlı bölüm** işleniyor. 20.50 de ise **Televizyon Kültür Yayınları Şubesince hazırlanan** Halkevleri adlı program **ekrana geliyor. Uğur İğdemir, Mahmut Şakiroğlu, Vildan A. Savaşır, Rauf İnan, Kadri Kaplan ve Ahmet Yıldız'ın** katıldıkları bu programdan sonra sporseverlerin kaçırmak istemeyecekleri bir maç geliyor ekrana: UEFA Kupası - Mönenschengladbach - İnsburg (Naklen).

★ 16 MART PERŞEMBE

Gelin Tartışalım adlı çocuklara yönelik programdan sonra ekrana gelecek olan **Geleceğe Miras**'da kültürel varlıkların yokolması işleniyor. Kadın Köşesi adlı bölümün yayınlanacağı Beş Dakika'dan sonra dizi film **Zengin ve Yoksul** da **Wess** hastaneden çıkar, **Billy** ise firmaya ortak olmak istemektedir. Bu sırada **Falconetti,** şehirde **Jordes** ailesi hakkında soruşturma yapmaktadır. **Maggie**'nin kızı **Diana** misafir kalmak için **Jordes**'lerin yanına gelir... Türk Sanat Müziğinin solisti ise **Sevim Süer. İdil Öztamer**'in sunduğu programda sanatçı şu şarkıları söyleyecek: **Ömrüm Seni Sevmekle Nihayet Bulacaktır, İçimde Kim Vardı Bir Bilebilsen, Her Gece Yollarda Gözledim Seni, Artık Mümkünmüdür Sana İnanmak, Dua...** TRT Haber Merkezi'nin hazırladığı Haber Programda ise güncel bir konu tartışılacak.

★ 17 MART CUMA

18. bölümü yayınlanacak olan **Kaybolan Adalar** adlı programdan sonra **Köy Kahvesi**'nde gene Orman Köylüleri'nin sorunları işleniyor. Bilindiği gibi geçtiğimiz hafta da aynı programda Orman köylülerinin sorunları ele alınmış ve tartışılmıştı. Bu ikinci bölüme değişik yörelerden gelmiş orman bekçileri, Orman Bakanlığı yetkilisi, Orman Mühendisleri Odası Başkanı ve İst. Üni. Orman Fakültesi'nden Doç. Dr. **Ertuğrul Acun** katılıyor. Beş dakikalık Minik Konser'den sonra ekrana gelecek olan Kadınlarımız'ın ardından 21.20 de Dış Kaynaklı Müzik izleyeceğiz. Bugün İzmir Televizyonunca hazırlanan ve **Mücap Ofluoğlu**'nun sunduğu ve renkli olarak çekilen belgesel 8 programlık bir dizi ekrana geliyor. **Taş Deniz İnsan Deniz** adını taşıyan programın ilk bölümünde **Bodrum Sidere Adası, Datça Yarımadası ve Klidos** tanıtılıyor. **Yas Vakti** adlı bölümün yayınlanacağı Acemiler'den sonra Güne Bakış'la program bitiyor.

★ 18 MART CUMARTESİ

Televizyon bugün bir naklen yayınla açılıyor. **Nottingham Forrest - Liverpool** maçının naklen yayınlanmasından sonra Beş Dakika da Hasta Ziyareti adlı bölüm yayınlanacak. 20.45 de ise **Miras** adlı bir program **yayına girecek.** Televizyon Kültür **Şubesince** hazırlanan programda Birinci Dünya Savaşı'nda Osmanlı İmparatorluğu'nun parçalanması ve 18 Mart 1915 Çanakkale Deniz ve Kara savaşları çizgi ve belgeleriyle anlatılıyor. **Erol Evgin, Ayten Alpman, Nuri Sesigüzel, İnci Çayırlı, Adela, Ayça - Elma Şekerleri** ve **Salim Dündar'ın** katıldıkları **«Ekranın İçinden»** programından sonra Televizyonda Sinema'da yönetmenliğini **John Sturges'** in yaptığı ve başrollerini **Burt Lancester, Kirk Douglas ve Rhonda Fleming'in paylaştıkları Vahşi Mücadele** adlı filmi izleyeceğiz.

«Vahşi Mücadele» filminden bir sahne görülüyor...

★ 19 MART PAZAR

Tele-Pazar 78 ile saat 13.00'de açılacak olan televizyonda, programa Türk Halk Müziği, Türk Hafif Müziği ve Türk Sanat Müziği sanatçılarının yanı sıra konuklar da katılıyorlar. **Altına Hücum (I)** adlı bölümün yayınlanacağı **Küçük Ev**'den sonra **Jetgiller**'in **Elroy ve Çetesi** adlı bölümü yayınlanacak. Bu bölümde **Elroy** çok çalışkan ve notları iyi olan bir öğrencidir. Arkadaşı **Kenny**'nin ise notları çok kötüdür. **Kenny** karnesini **Elroy**'unki ile değiştirir. **George Jetgil** gerçeği bilmediği için **Elroy**'a kızar. Gerçek ortaya çıktığı zaman **Elroy** evden kaçmış olacaktır... Minik Konser'den sonra yayına girecek olan **Charlie'nin** Melekleri'nde ise Meleği Öldürmek adlı bölüm yayınlanacak. Keily arkadaşlarından birisiyle buluşacağını söyler. Bu arada alnından kurşunla yaralanır. Arkadaşları bu olaya çok üzülürler ve olayı araştırmaya başlarlar... De Gaulle'ün Anıları'nda ise Almanların Rusya'ya ilerleyişi, Rus ve Almanlarla ilgili günlük belgesel görüntüler, İngiliz ve Alman aktüalitelerinden Suriye Savaşı anlatılıyor. Saat 22.00 de başlayacak olan Spor programında ise haftanın spor olayları görüntüler ve röportajlarla sunuluyor. Ayrıca dış kaynaklı filmler de var.